

PROJEKTANTSKI URED:

Institut IGH d.d.
10 000 Zagreb,
Janka Rakuše 1
OIB: 79766124714



INVESTITOR:

HRVATSKE VODE,
10 000 Zagreb, Ulica grada Vukovara 220,
OIB: 289213863001

PROSTOR ZA OVJERU TIJELA NADLEŽNOG ZA IZDAVANJE DOZVOLE

Naziv zahvata:f **IZGRADNJA DESNOG NASIPA KORANE, DESNOG NASIPA KUPE I PROKOPA KORANA-KUPA S NASIPIMA I RJEŠENJEM ODVODNJE NA PODRUČJU GORNJEG MEKUŠJA TE IZGRADNJA CESTOVNOG MOSTA PREKO PROKOPA – 4. i 5. faza izgradnje: PROKOP KORANA-KUPA S PRATEĆIM OBJEKTIMA**

Naziv projektiranog dijela građevine: **Rekonstrukcija postojećeg kolektora Φ 1100 Duga Resa - Karlovac**

Lokacija: **Lijeva i desna obala Korane i desna obala Kupe u Gradu Karlovcu, K.O. Gornje Mekušje, K.O. Kamensko i K.O. Karlovac II**

Razina razrade **Izvedbeni projekt**

Strukovna odrednica **Građevinski projekt**

Zajednička oznaka projekta: **IZP-5986/23**

Broj projekta: **72160-IZP-217-2023**

Mapa : **18**

Glavni projektant: **Darko Jelašić, mag.ing.aedif. (VPB d.d.)**

Projektant: **Ante Ljubičić, mag.ing.aedif. (Institut IGH d.d.)**

Direktor zavoda za projektiranje: **Igor Grginić, mag.ing.aedif. (Institut IGH d.d.)**

Mjesto i datum: **Zagreb, kolovoza 2023.**

SADRŽAJ MAPE:

I. OPĆI DIO	5
I.1 GENERALNI SADRŽAJ PROJEKTA - POPIS MAPA.....	6
I.2 POPIS SVIH PROJEKTANATA I SURADNIKA	8
I.3 IZVADAK O SUDSKOJ REGISTRACIJI TVRTKE.....	9
II. TEHNIČKI OPIS	18
II.1 JEDINSTVENI OPIS ZAHVATA	19
II.1.1 Uvod	19
II.1.2 Uvjeti važni za provedbu zahvata u prostoru	24
II.2 TEHNIČKO RJEŠENJE	32
II.2.1 TEHNIČKO RJEŠENJE ODVODNJE.....	32
II.2.2 POSTOJEĆE STANJE	32
II.2.3 PROJEKTIRANO STANJE	32
II.2.4 PRIJEDLOG REDOSLIJEDA RADOVA REKONSTRUKCIJE.....	33
II.2.5 GLAVNE ZNAČAJKE SUSTAVA ODVODNJE	34
II.2.6 OBJEKTI SUSTAVA ODVODNJE.....	36
II.2.7 POSEBNI TEHNIČKI UVJETI GRAĐENJA	37
II.2.8 ISPITIVANJE VODONEPROPUSNOSTI SUSTAVA JAVNE ODVODNJE.....	38
II.2.9 ODRŽAVANJE OBJEKTA SUSTAVA JAVNE ODVODNJE	38
II.3 Projektirani vijek uporabe i uvjeti za održavanje građevine	40
III. PROGRAM KONTROLE I OSIGURANJA KAKVOĆE	41
III.1 OPĆENITO.....	42
III.1.1 UVOD	42
III.1.2 OPĆI UVJETI IZVOĐENJA.....	44
III.1.3 OPĆI OPIS RADOVA	49
III.2 PREDHODNI I PRIPREMNI RADOVI.....	51
III.3 ZEMLJANI I SLIČNI RADOVI.....	52
III.4 BETONSKI RADOVI.....	59
III.4.1 OPĆENITO.....	59
III.4.2 TEHNIČKI PROPISI I STANDARDI	59
III.5 IZOLATERSKI, BRAVARSKI I SLIČNI RADOVI	70
III.6 CJEVOVODA I SLIČNA OPREMA.....	71
III.7 OSTALI RADOVI	76
III.8 ISPITIVANJA SUSTAVA ODVODNJE	77
III.9 NADZOR	79
IV. PRIKAZ MJERA ZAŠTITE NA RADU I ZAŠTITE OD POŽARA	80
IV.1 PRIKAZ MJERA ZAŠTITE NA RADU	81
IV.1.1 UREDENJE GRADILIŠTA.....	81
IV.1.2 ZEMLJANI RADOVI.....	82

IV.1.3	KOPANJE ROVOVA I KANALA	82
IV.1.4	ŠIROKI ISKOP	83
IV.1.5	RADOVI NA BETONIRANJU	84
IV.1.6	PRIPREMANJE I IZRADA ARMATURE.....	84
IV.1.7	TEHNIČKA RJEŠENJA U SMISLU PRAVILNIKA O ZAŠTITI NA RADU	85
IV.1.8	ZEMLJANI RADOVI.....	88
IV.2	PRIKAZ MJERA ZAŠTITE OD POŽARA	90
IV.2.1	MJERE PROTUPOŽARNE ZAŠTITE ZA VRIJEME IZVEDBE GRAĐEVINE	90
IV.2.2	MJERE PROTUPOŽARNE ZAŠTITE ZA VRIJEME UPORABE GRAĐEVINE.....	91
V.	SANACIJA OKOLIŠA	92
V.1.1	OPĆENITO.....	93
V.1.2	MJERE ZAŠTITE OKOLIŠA TIJEKOM IZGRADNJE	94
V.1.3	MJERE ZAŠTITE OKOLIŠA TIJEKOM KORIŠTENJA GRAĐEVINE	95
VI.	ISKOČENJE GLAVNIH TOČAKA KANALIZACIJE	96
VI.1.1	ISKOLČENJE GRAĐEVINE	97
VI.1.2	OPĆE ODREDBE ZA IZVEDBU GEODETSKIH RADOVA	97
VI.1.3	ISKOLČENJE I PRIMOPREDAJA ISKOLČENJA OBJEKTA GRAĐEVINE.....	98
VI.1.4	OSIGURANJE ISKOLČENJA.....	99
VI.1.5	KONTROLA ISKOLČENJA ZA VRIJEME GRAĐENJA.....	99
VI.1.6	POPIS GLAVNIH TOČAKA ISKOLČENJA.....	100
VII.	DOKAZNICA MJERA.....	101
VIII.	TEHNIČKI DIO - NACRTI	103

Broj nacrt	Naziv nacrt	Mjerilo
SITUACIJA		
0901	Pregledna situacija prokopa na TK25 podlozi	1 : 25 000
0902	Situacijska prokopa na HOK podlozi	1 : 10 000
0903	Situacijska prokopa na DOF podlozi	1 : 5000
0904	Situacija na katastru	1 : 1000
0905	Izvedbena situacija	1 : 1000
0906	Situacija komunalnih instalacija	1 : 1000
UZDUŽNI PROFILI		
1101	Uzdužni profil kanalizacijskog kolektora	1 : 1000/100
TLOCRTI I PRESJECI		
1201	Nacrt AB revizijskog okna oznake SK14_RO.1	1 : 25
1202	Nacrt AB revizijskog okna oznake RO.2	1 : 25
NORMALNI POPREČNI PRESJEK		
1501	Normalni poprečni presjek rova	1 : 20
ARMATURA		
3701	Nacrt armature rev. okna oznake SK14_RO.1_ploče	1 : 50
3702	Nacrt armature rev. okna oznake SK14_RO.1_zidovi i presjeci	1 : 50
3703	Iskaz armature rev. okna oznake SK14_RO.1	
3704	Nacrt armature rev. okna oznake RO.2_zidovi i presjeci	1 : 50
3705	Nacrt armature rev. okna oznake RO.2_ploče	1 : 50
3706	Iskaz armature rev. okna oznake RO.2	

Izradio:	INSTITUT IGH d.d. Zavod za projektiranje 10 000 Zagreb, Janka Rakuše 1
Naziv zahvata:	IZGRADNJA DESNOG NASIPA KORANE, DESNOG NASIPA KUPE I PROKOPA KORANA-KUPA S NASIPIMA I RJEŠENJEM ODVODNJE NA PODRUČJU GORNJEG MEKUŠJA TE IZGRADNJA CESTOVNOG MOSTA PREKO PROKOPA – 4. i 5. faza izgradnje: PROKOP KORANA-KUPA S PRATEĆIM OBJEKTIMA
Lokacija građevine:	Lijeva i desna obala Korane i desna obala Kupe u Gradu Karlovcu, K.O. Gornje Mekušje, K.O. Kamensko i K.O. Karlovac II
Razina razrade:	Izvedbeni projekt
Strukovna odrednica:	Građevinski projekt
Mapa:	18
Zajednička oznaka projekta:	IZP-5986/23
Broj projekta:	72160-IZP-217-2023

I. OPĆI DIO

Mjesto i datum: **Zagreb, kolovoza 2023.**

I.1 GENERALNI SADRŽAJ PROJEKTA – POPIS MAPA

IZGRADNJA DESNOG NASIPA KORANE, DESNOG NASIPA KUPE I PROKOPA KORANA-KUPA S NASIPIMA I RJEŠENJEM ODVODNJE NA PODRUČJU GORNJEG MEKUŠJA TE IZGRADNJA CESTOVNOG MOSTA PREKO PROKOPA - 4. i 5. faza izgradnje: PROKOP KORANA-KUPA S PRATEĆIM OBJEKTIMA IZVEDBENI PROJEKT

Zajednička oznaka projekta: IZP-5986/23

Datum: kolovoz 2023.

Mapa	Naziv mape	Strukovna odrednica	Oznaka mape	Projektant	Tvrтка
1	Prokop s pratećim objektima: preljevnim pragom - stepenicom i uljevnim objektom u Kupu	Građevinski projekt	72160-IZP-215/23	Ante Ljubičić, dipl. ing. građ.	Institut IGH d.d. Zagreb
2	Nasip N1 - nasip uz desnu obalu prokopa i nasip N2 - nasip uz lijevu obalu prokopa	Građevinski projekt	I-2252/23	Diana Šustić, dipl. ing. građ.	Hidroing d.o.o. Osijek
3	Nasip uz desnu obalu Kupe (Nasip N3) – građevinski dio	Građevinski projekt	G4-091.01.01-G01.0	Janja Kelić, mag. ing. aedif.	Elektroprojekt d.d. Zagreb
4	Nasip 4 - nasip uz lijevu obalu Korane s nasutom pregradom korita rijeke	Građevinski projekt	VPB-TIZ-23-0004	Ante Jerković, mag. ing. aedif.	Vodoprivredno-projekt ni biro d.d. Zagreb
5	Nasip 5 - nasip uz desnu obalu Korane	Građevinski projekt	E-155-18-09	Marko Kaić, dipl. ing. građ.	Geokon-Zagreb d.d.
6	Upusna ustava	Građevinski projekt	VPB-TIZ-23-0004	Robert Alar mag.ing.aedif.	Vodoprivredno-projekt ni biro d.d. Zagreb
7	Upusna ustava – geotehnički projekt zaštite građevinske jame, temeljenja i potpornih zidova	Građevinski projekt	E-155-18-11	Ivan Mihaljević, dipl. ing. građ.	Geokon-Zagreb d.d.
8	Ispusna ustava	Građevinski projekt	E-155-18-17	Robert Alar mag. ing. aedif.	Geokon-Zagreb d.d.
9	Ispusna ustava – geotehnički projekt zaštite građevinske jame, temeljenja i potpornih zidova	Građevinski projekt	E-155-18-10	Ivan Mihaljević, dipl. ing. građ.	Geokon-Zagreb d.d.
10	Crpna stanica Sajevec - konstrukcija	Građevinski projekt	G4-091.02.01-G01.0	Ivor Joksović, mag. ing. aedif.	Elektroprojekt d.d. Zagreb

11	Crpna stanica Sajevac - elektrotehnički dio	Elektrotehnički projekt	E4-091.02.01-E01.0	Marko Grčić, struč.spec.ing.el.	Elektroprojekt d.d. Zagreb
12	Cestovni most preko prokopa – konstrukcija i temeljenje	Građevinski projekt	72120-IZP-285-2020	Mate Pezer, dipl.ing. građ.	Institut IGH d.d. Zagreb
13	Cestovni most preko prokopa - odvodnja mosta	Građevinski projekt	72160-IZP-216/23	Ante Ljubičić, dipl.ing. građ.	Institut IGH d.d. Zagreb
14	Cestovni most preko prokopa - javna rasvjeta	Građevinski projekt	RP2862IZG1	Dražen Raspudić, mag. ing. aedif.	Dalekovod-projekt d.o.o. Zagreb
15	Cestovni most preko prokopa - javna rasvjeta	Elektrotehnički projekt	RP2862IZE1	Deana Brujić Ilijašević, dipl. ing. el.	Dalekovod-projekt d.o.o. Zagreb
16	Cestovni most preko prokopa - uzemljenje	Elektrotehnički projekt	RP2863IZ	Kristijan Stublić, dipl. ing. el.	Dalekovod-projekt d.o.o. Zagreb
17	Cestovni most preko prokopa – prometnica s pristupnim cestama	Građevinski projekt	IZP-2274-22	Antun Štefanić, dipl. ing. građ.	Projektni biro P45 d.o.o. Zagreb
18	Rekonstrukcija postojećeg kolektora ϕ 1100 Duga Resa - Karlovac	Građevinski projekt	72160-IZP-217/23	Ante Ljubičić, dipl. ing. građ.	Institut IGH d.d. Zagreb
19	Rekonstrukcija postojećeg vodoopskrbnog cjevovoda ϕ 150	Građevinski projekt	72160-IZP-218/23	Ante Ljubičić, dipl. ing. građ.	Institut IGH d.d. Zagreb
20	Izmještanje SN i NN mreže	Građevinski projekt	72160-IZP-219/23	Ante Ljubičić, dipl.ing.građ.	Institut IGH d.d. Zagreb

I.2 POPIS SVIH PROJEKTANATA I SURADNIKA

GLAVNI PROJEKTANT:

DARKO JELAŠIĆ, dipl. ing. građ., (VPB d.d.)

PROJEKTANT:

ANTE LJUBIČIĆ, mag. ing. aedif.

PROJEKTANTI SURADNICI:

ZORAN VLAINIĆ, mag. ing. aedif.

OVLAŠTENI GEODET:

DIREKTOR ZAVODA ZA PROJEKTIRANJE

Igor Grginić, mag.ing.aedif. (Institut IGH d.d.)

I.3 IZVADAK O SUDSKOJ REGISTRACIJI TVRTKE

REPUBLIKA HRVATSKA
JAVNI BILJEŽNIK
Pučar Vesna
Zagreb, Miramarska c.24

IZVADAK IZ SUDSKOG REGISTRA

SUBJEKT UPISA

MBS:

080000959

OIB:

79766124714

TVRTKA:

- 29 INSTITUT IGH, dioničko društvo za istraživanje i razvoj u graditeljstvu
- 29 English INSTITUT IGH, joint-stock company for research and development in civil engineering
- 29 INSTITUT IGH, d.d.

SJEDIŠTE/ADRESA:

- 1 Zagreb (Grad Zagreb)
Janka Rakuše 1

PRAVNI OBLIK:

- 1 dioničko društvo

PREDMET POSLOVANJA:

- 1 22.1 - Izdavačka djelatnost
- 1 72.20 - Savjet. i pribav. programske opr.(software-a)
- 1 72.30 - Obrada podataka
- 1 73.10.2 - Istraž. i razvoj u tehn. i tehnol. znan.
- 1 74.14 - Savjetovanje u vezi s poslovanjem i upravlj.
- 1 74.15 - Upravljanje holding-društvima
- 1 74.20 - Arhitektonske i inženj. djel. i tehn. savjet.
- 1 74.30 - Tehničko ispitivanje i analiza
- 1 * - znanstvena istraživanja, razvojna istraživanja, objavljivanje rezultata znanstvenih i razvojnih istraživanja, znanstveno osposobljavanje, te održavanje i razvoj znanstveno istraživačke strukture
- 1 * - Unapređivanje opće, tehničke i autonomne regulative području građevinarstva i drugim područjima u kojima je potrebno poznavanje građevinske struke,
- 1 * - obrada i koordinacija primjene međunarodne regulative u građevinarstvu.
- 1 * - Unapređenje razvojnih programa i tehnologija građenja
- 1 * - Izrada studija utjecaja objekata na okolinu sa stajališta zaštite, očuvanja i unapređenja prostora
- 1 * - Organizacija i provođenje aktivnosti s ciljem znanstvenog i stručnog usavršavanja
- 1 * - Kontrola tehničke dokumentacije u pogledu stabilnosti, sigurnosti, funkcionalnosti, fizikalnih svojstava i ekonomičnosti
- 1 * - Provjera i ocjena podobnosti organizacija koje izvode aktivnosti od utjecaja na sigurnost, kvalitetu i funkcionalnost građevinskih objekata
- 1 * - Vještačenja iz oblasti građevinarstva, tehnika, tehnologija i procjene ekonomike građenja

Izradeno: 2019-06-24 10:20:09
Podaci od: 2019-06-24

D004
Stranica: 1 od 13

REPUBLIKA HRVATSKA
JAVNI BILJEŽNIK
Pučar Vesna
Zagreb, Miramarska c.24

IZVADAK IZ SUDSKOG REGISTRA

SUBJEKT UPISA

PREDMET POSLOVANJA:

- | | | |
|----|---|--------------------------------------------------------------------------------------------------------------------------------------------------------------------------------------------------------------------------------------------------------------------------------|
| 1 | * | - Stvaranje i vođenje registra objekata i infrastrukture, te praćenje građevinskog stanja, stanja eksploatacije i stanja održavanja. |
| 4 | * | - stručni poslovi zaštite okoliša |
| 4 | * | - stručni poslovi prostornog uređenja u svezi sa izradom dokumenata prostornog uređenja i stručnih podloga za izdavanje lokacijskih dozvola |
| 4 | * | - NOSTRIFIKACIJA PROJEKATA ZA: |
| 4 | * | - - arhitektonsko područje projektiranja (za arhitektonske projekte građevina, projekte unutaršnjeg uređenja građevina i projekte krajobraznog uređenja); |
| 4 | * | - - strojarsko područje projektiranja (za projekte energetskih građevina, projekte skladištenja i prijenosa plinovitih i tekućih tvari). |
| 9 | * | - programiranje i izvođenje geotehničkih istražnih radova; |
| 9 | * | - izrada geotehničkih mišljenja, studija, elaborata i projekata |
| 9 | * | - izrada građevinskih projekata geotehničkih konstrukcija; |
| 9 | * | - laboratorijska ispitivanja tla i stijena; |
| 9 | * | - terenska ispitivanja tla i stijena u istražnim bušotinama; |
| 9 | * | - opažanja geotehničkih konstrukcija; |
| 9 | * | - laboratorijska i terenska ispitivanja geotekstila; |
| 9 | * | - geološko istraživanje energetskih, metalnih i nemetalnih sirovina; |
| 9 | * | - hidrogeološka istraživanja (geološka, strukturnogeološka i hidrogeološka istraživanja, ispitivanje hidrauličkih parametara podzemnih voda, projektiranje zahvata podzemnih voda uključujući i radove za potrebu vodoopskrbe, te za izradu podloga - za građevinske objekte); |
| 9 | * | - inženjerskogeološka istraživanja (geološka, strukturnogeološka i inženjerskogeološka istraživanja za izradu podloga za projektiranje građevinskih objekata); |
| 9 | * | - organizacija, nadzor pri izvođenju i projektiranju inženjerskogeoloških i hidrogeoloških radova; |
| 9 | * | - istraživanje podzemnih voda i inženjerskogeoloških obilježja terena za potrebe studija i projektiranje zaštite okoliša; |
| 9 | * | - geofizička istraživanja za potrebe zaštite okoliša, te za izradu podloga za arheološka istraživanja; |
| 9 | * | - obavljanje poslova zaštite i očuvanja kulturnih dobara i to: istraživanje i dokumentiranje nosive konstrukcije kulturnog dobra i izrada idejnog rješenja, te idejnog, glavnog i izvedbenog projekta za sanaciju nosive konstrukcije nepokretnog kulturnog dobra; |
| 9 | * | - odnosno arhitektonsko dokumentiranje kulturnog dobra i izrada idejnog rješenja, te idejnog glavnog i izvedbenog projekta za radove na nepokretnom kulturnom dobru te sanaciju materijala na nepokretnom kulturnom dobru. |
| 12 | * | - razvijanje interdisciplinarnih djelatnosti potrebnih |

Izradeno: 2019-06-24 10:20:09
Podaci od: 2019-06-24

D004
Stranica: 2 od 13

REPUBLIKA HRVATSKA
JAVNI BILJEŽNIK
Pučar Vesna
Zagreb, Miramarska c.24

IZVADAK IZ SUDSKOG REGISTRA

SUBJEKT UPISA

PREDMET POSLOVANJA:

- | | | |
|----|---|--------------------------------------------------------------------------------------------------------------------------------------------------------------------------------|
| 12 | * | za razvoj i unapređenje građevinarstva |
| 12 | * | - izrada prototipova i serija mjernih uređaja u građevinarstvu |
| 12 | * | - konzultacije i osiguranje kvalitete tehničke opreme objekata |
| 12 | * | - izrada i uvođenje programa osiguranja kvalitete |
| 12 | * | - prijepis i umnožavanje tehničke dokumentacije |
| 12 | * | - usluge certificiranja |
| 12 | * | - izrada tehničkih dopuštenja |
| 12 | * | - izvođenje investicijskih radova u zemlji i inozemstvu |
| 12 | * | - usluge istraživanja te pružanje i korištenje informacija i znanja u privredi i znanosti |
| 12 | * | - usluge kontrole kvalitete i kvantitete u izvozu i uvozu robe |
| 12 | * | - zastupanje inozemnih tvrtki |
| 13 | * | - geofizička istraživanja za potrebe inženjerskogeoloških, hidrogeoloških i geotehničkih istraživanja, te kontrolna ispitivanja i provjera kvalitete na građevinskim objektima |
| 25 | * | - obavljanje stručnih poslova prostornog uređenja |
| 29 | * | - obavljanje djelatnosti upravljanja projektom gradnje |
| 29 | * | - poslovi izrade projektne dokumentacije za vodnogospodarske građevine i vodne sustave |
| 29 | * | - izrada elaborata stalnih geodetskih točaka za potrebe osnovnih geodetskih radova |
| 29 | * | - izrada elaborata izmjere, označivanja i održavanja državne granice |
| 29 | * | - izrada elaborata izrade Hrvatske osnovne karte |
| 29 | * | - izrada elaborata izrade digitalnih ortofotokarata |
| 29 | * | - izrada elaborata izrade detaljnih topografskih karata |
| 29 | * | - izrada elaborata izrade preglednih topografskih karata |
| 29 | * | - izrada elaborata katastarske izmjere |
| 29 | * | - izrada elaborata tehničke reambulacije |
| 29 | * | - izrada elaborata prevodenja katastarskog plana u digitalni oblik |
| 29 | * | - izrada elaborata prevodenja digitalnog katastarskog plana u zadanu strukturu |
| 29 | * | - izrada elaborata za homogenizaciju katastarskog plana |
| 29 | * | - izrada parcelacijskih i drugih geodetskih elaborata katastra zemljišta |
| 29 | * | - izrada parcelacijskih i drugih geodetskih elaborata katastra nekretnina |
| 29 | * | - izrada parcelacijskih i drugih geodetskih elaborata za potrebe pojedinačnog prevodenja katastarskih čestica katastra zemljišta u katastarske čestice katastra nekretnina |
| 29 | * | - izrada elaborata katastra vodova i stručne geodetske poslove za potrebe pružanja geodetskih usluga |
| 29 | * | - tehničko vodenje katastra vodova |
| 29 | * | - izrada posebnih geodetskih podloga za potrebe izrade dokumenata i akata prostornog uređenja |
| 29 | * | - izrada posebnih geodetskih podloga za potrebe projektiranja |
| 29 | * | - izrada geodetskih elaborata stanja građevine prije rekonstrukcije |
| 29 | * | - izrada geodetskoga projekta |

Izradeno: 2019-06-24 10:20:09
Podaci od: 2019-06-24

D004
Stranica: 3 od 13

REPUBLIKA HRVATSKA
JAVNI BILJEŽNIK
Pučar Vesna
Zagreb, Miramarska c.24

IZVADAK IZ SUDSKOG REGISTRA

SUBJEKT UPISA

PREDMET POSLOVANJA:

- | | | |
|----|---|----------------------------------------------------------------------------------------------------------------------------------------------------------------------------------------------------------------------------------------------------------------------------------------------------------------------------------------------------------------------------------------------------------------------------------------------------------------------------------------------------------------------------------------------------------------------------------------------------------------------------------------------------------------------------------------------------------------------------------------------|
| 29 | * | - iskolčenje građevina i izrada elaborata iskolčenja građevine |
| 29 | * | - izrada geodetskog situacijskog nacrtu izgrađene građevine |
| 29 | * | - geodetsko praćenje građevine u gradnji i izrada elaborata geodetskog praćenja |
| 29 | * | - praćenje pomaka građevine u njezinom održavanju i izrada elaborata geodetskog praćenja |
| 29 | * | - geodetski poslovi koji se obavljaju u okviru urbane komasacije |
| 29 | * | - izrada projekta komasacije poljoprivrednog zemljišta i geodetske poslove koji se obavljaju u okviru komasacije poljoprivrednog zemljišta |
| 29 | * | - izrada posebnih geodetskih podloga za zaštićena i štitićena područja |
| 29 | * | - stručni nadzor nad radovima: izrada elaborata katastra radova i stručni geodetski poslovi za potrebe pružanja geodetskih usluga, tehničkog vođenja katastra vodova, izrada posebnih geodetskih podloga za potrebe izrade dokumenata i akata prostornog uređenja, izrada posebnih geodetskih podloga za potrebe projektiranja, izrada geodetskih elaborata stanja građevine prije rekonstrukcije, izrada geodetskog projekta, iskolčenja građevina i izrada elaborata iskolčenja građevine, geodetskog praćenja građevine u gradnji i izrada elaborata geodetskog praćenja, praćenja pomaka građevine u njezinom održavanju i izrada elaborata geodetskog praćenja, te izrade posebnih geodetskih podloga za zaštićena i štitićena područja |
| 36 | * | - stručni poslovi zaštite prirode |
| 36 | * | - stručni poslovi zaštite od buke |
| 45 | * | - računovodstveni poslovi |
| 72 | * | - snimanje iz zraka |
| 72 | * | - usluge prevođenja |
| 72 | * | - poslovi upravljanja nekretninom i održavanje nekretnina |
| 72 | * | - posredovanje u prometu nekretnina |
| 72 | * | - poslovanje nekretninama |
| 72 | * | - iznajmljivanje motornih vozila |
| 72 | * | - iznajmljivanje letjelica |
| 72 | * | - obavljanje djelatnosti iznajmljivanja jahti ili brodica sa ili bez posade (charter) |
| 72 | * | - djelatnost iznajmljivanja plovila |
| 72 | * | - prijevoz za vlastite potrebe |
| 72 | * | - djelatnost prijevoza putnika u unutarnjem cestovnom prometu |
| 72 | * | - djelatnost prijevoza putnika u međunarodnom cestovnom prometu |
| 72 | * | - djelatnost prijevoza tereta u unutarnjem i međunarodnom cestovnom prometu |
| 72 | * | - organiziranje seminara, tečajeva, sajmova, priredbi, izložbi i koncerata |
| 72 | * | - istraživanje tržišta i ispitivanje javnog mnijenja |
| 72 | * | - kupnja i prodaja robe |
| 72 | * | - pružanje usluga u trgovini |
| 72 | * | - obavljanje trgovačkog posredovanja na domaćem i |

Izrađeno: 2019-06-24 10:20:09
Podaci od: 2019-06-24

D004
Stranica: 4 od 13

REPUBLIKA HRVATSKA
JAVNI BILJEŽNIK
Pucar Vozna
Zagreb, Miraparka c.24

IZVADAK IZ SUDSKOG REGISTRA

SUBJEKT UPISA

PRAVNI ODNOSI:

Promjena temeljnog kapitala:
Povedbi zabilježeno, najviše do iznosa koji odgovara polovina od ukupne visine temeljnog kapitala društva.

Za potrebe utvrđeno povećanje temeljnog kapitala, Društvo će izdati odgovarajući broj redovnih dionica na ime u nematerijaliziranom obliku, svaka nominalne vrijednosti od 400,00 (četiristo) kuna, po cijeni 750,00 kn (sedamstotaset kuna) po dionici.

Pravo upisa dionica imaju imatelji zamjenjivih i u cjelosti uplaćenih dionica. Prava ostaju u cjelosti na upis dionica po svojoj osnovi i sva prava i obveze. Pravo povećanja temeljnog kapitala društva obavlja se u skladu s odredbama Zakona o trgovačkim društvima. Glavna skupština društva donosi odluku o izdavanju dionica bez obaveza objavlivanja ponude za preuzimanje, ako bi predmetnim akcijama dionica s pravom glasa za stjecanje društva obveza objavlivanja ponude za preuzimanje, sve u skladu s odredbama članka 16. stavka 1. točke 3. Zakona o pružanju dioničkih društava.

Temeljni kapital Društva povećava se zamjenom zamjenjivih dionica sa odgovarajućim brojem redovnih dionica na ime u nematerijaliziranom obliku, svaka nominalne vrijednosti od 400,00 (četiristo) kuna, po cijeni 750,00 kn (sedamstotaset kuna) po dionici, odnosno, izdavanjem redovnih dionica bez obaveza objavlivanja ponude za preuzimanje, sve u skladu s odredbama članka 16. stavka 1. točke 3. Zakona o pružanju dioničkih društava.

53 Odlukom glavne skupštine od 15.04.2014. godine, ulaganjem prava preuzimanja dijela tržišna dijela vlasnika predstojateljice naknade povećan je temeljni kapital krčak dionice temeljni kapital, sa iznosom od 1.05.488.000,00 kuna sa iznosom od 17.813.600,00 kuna na iznos od 123.483.600,00 kuna, izdavanjem novih 41.539 nematerijaliziranih redovnih dionica koje glase na ime, svaka u nominalnoj vrijednosti od 400,00 kuna.

56 Odlukom glavne skupštine od 07.05.2014. godine smanjen je temeljni kapital društva sa iznosom od 123.483.600,00 kuna sa iznosom od 64.822.890,00 kuna na iznos od 38.651.710,00 kuna, izdavanjem novih 100 dionica na iznos od 400,00 kuna po dionici, te dodatno izdavanjem novih 116.504.710,00 kuna sa iznosom od 57.950.000,00 kuna na iznos od 116.504.710,00 kuna, izdavanjem novih 305.000 nematerijaliziranih redovnih dionica koje glase na ime, svaka u nominalnoj vrijednosti od 190,00 kn.

Statutarna promjena: subjektu upisa pripisane drugog
22 Ovim društvu pripisuje se društvo POSLOVNI CENTAR ZAMET, društvo s ograničenom odgovornošću za trgovinu i usluge sa sjedištem u ulici Slavka Tomasića 8b, upisano u sudski registar Trgovačkog suda u Rijeci pod matičnim brojem subjekata upisa MBG 04069335, društvo ugovora o pripisanoj od 12. prosinca 2007. godine i odluke skupštine pripisateljice od 12. prosinca 2007. godine, Odluka o pripisanoj nisu objavljene.

Izrađeno: 2019-06-24 10:20:09
Podaci od: 2019-06-24
Stranica: 9 od 13

REPUBLIKA HRVATSKA
JAVNI BILJEŽNIK
Pucar Vozna
Zagreb, Miraparka c.24

IZVADAK IZ SUDSKOG REGISTRA

SUBJEKT UPISA

PRAVNI ODNOSI:

Ostale odluke:
42 Trgovački sud u Zagrebu rješava broj 26, P-1732/12 od 4. srpnja 2012.g. riješio je:

1. Dopisno se zaključila spora u sudskom registru ovog suda u glavnoj knjizi upisa Trgovačkog društva INSTITUT IGH d.d. Zagreb, J.Rakuše 1, MBG 08000959, OIB 7976124714, koji se vodi pred ovim sudom pod brojem P-1732/12, tužitelj: SPASOVI JARNAK d.o.o. Zagreb, svaka c. 141r, protiv tuženika INSTITUT IGH d.d. Zagreb, J.Rakuše 1, i radi utvrđenja ništavosti odluke skupštine.

OSTALI ODNOSI:

22 Vjeronovljena društva koja sudjeluju u pripisanju dati će se osigurati, ako se u svrhu dave u rok od šest mjeseci od objavlivanja upisa pripisanja u sudski registar u koji je upisano ovo društvo ili se vjerovnik, a na koji tražiti da im se vrati samo onda ako mogu dokazati da je pripisateljica društva upućena na imenja trgovačke. Pravo da zahtijevaju davanje osiguranja imaju vjerovnici koji u slučaju stečajne likvidacije društva imaju pravo namirenja iz stečajne mase.

VARUJERSTVO:

Redni broj zabilježbe: 1
41 - Događaj od 01.06.2012. godine podnesena je žalba na rješenje broj 71-12/6912-2 od 24.05.2012. godine.

Redni broj zabilježbe: 2
43 - Rješenjem Visokog trgovačkog suda Republike Hrvatske iz broj 74, P-4587/12-5 od 19.07.2012. godine, objavljen je žalba kao nepravilna i potvrđeno rješenje Trgovačkog suda u Zagrebu broj 71-12/6912-2 od 23.05.2012. godine.

Redni broj zabilježbe: 4
52 Ovim društvu pripisuje se društvo POSLOVNI CENTAR ZAMET, društvo s ograničenom odgovornošću za trgovinu i usluge sa sjedištem u ulici Slavka Tomasića 8b, upisano u sudski registar Trgovačkog suda u Rijeci pod matičnim brojem subjekata upisa MBG 04069335, društvo ugovora o pripisanoj od 12. prosinca 2007. godine i odluke skupštine pripisateljice od 12. prosinca 2007. godine, Odluka o pripisanoj nisu objavljene.

FINANCIJSKA IZVJEŠĆA:

Prešao	God.	Na razdoblje
eu	19.06.19 2018	01.01.18 - 31.12.18
eu	19.06.19 2018	01.01.18 - 31.12.18

(Kornalidizirani)

BBV 71
Datum: Naziv suda
0001 71-95/14-2
19.05.2019 Trgovački sud u Zagrebu

Izrađeno: 2019-06-24 16:23:03
Podaci od: 2019-06-24
Stranica: 10 od 13

REPUBLIKA HRVATSKA
JAVNI BILJEŽNIK
Puškar Vesna
Zagreb, Miramarska c.24

IZVADAK IZ SUDSKOG REGISTRA

SUBJEKT UPISA

Upise u glavnu knjihu proveli su:

Redni broj	Datum	Naziv suda
0002	09.07.1998	Trgovački sud u Zagrebu
0003	27.10.1999	Trgovački sud u Zagrebu
0004	25.07.2000	Trgovački sud u Zagrebu
0005	03.01.2001	Trgovački sud u Zagrebu
0006	17.05.2001	Trgovački sud u Zagrebu
0007	27.07.2001	Trgovački sud u Zagrebu
0008	10.04.2002	Trgovački sud u Zagrebu
0009	26.07.2002	Trgovački sud u Zagrebu
0010	06.02.2003	Trgovački sud u Zagrebu
0011	05.12.2003	Trgovački sud u Zagrebu
0012	10.03.2004	Trgovački sud u Zagrebu
0013	19.03.2004	Trgovački sud u Zagrebu
0014	12.08.2004	Trgovački sud u Zagrebu
0015	18.08.2004	Trgovački sud u Zagrebu
0016	31.03.2005	Trgovački sud u Zagrebu
0017	01.08.2005	Trgovački sud u Zagrebu
0018	01.08.2005	Trgovački sud u Zagrebu
0019	19.02.2007	Trgovački sud u Zagrebu
0020	13.06.2007	Trgovački sud u Zagrebu
0021	02.08.2007	Trgovački sud u Zagrebu
0022	31.12.2007	Trgovački sud u Zagrebu
0023	03.05.2008	Trgovački sud u Zagrebu
0024	18.07.2008	Trgovački sud u Zagrebu
0025	31.07.2008	Trgovački sud u Zagrebu
0026	23.12.2008	Trgovački sud u Zagrebu
0027	16.01.2009	Trgovački sud u Zagrebu
0028	20.02.2009	Trgovački sud u Zagrebu
0029	31.03.2009	Trgovački sud u Zagrebu
0030	22.04.2009	Trgovački sud u Zagrebu
0031	28.07.2010	Trgovački sud u Zagrebu
0032	08.07.2010	Trgovački sud u Zagrebu
0033	11.10.2010	Trgovački sud u Zagrebu
0034	29.03.2011	Trgovački sud u Zagrebu
0035	08.07.2011	Trgovački sud u Zagrebu
0036	21.07.2011	Trgovački sud u Zagrebu
0037	27.12.2011	Trgovački sud u Zagrebu
0038	37.03.2012	Trgovački sud u Zagrebu
0039	25.05.2012	Trgovački sud u Zagrebu
0040	31.05.2012	Trgovački sud u Zagrebu
0041	25.06.2012	Trgovački sud u Zagrebu
0042	12.07.2012	Trgovački sud u Zagrebu
0043	31.09.2012	Trgovački sud u Zagrebu
0044	02.10.2012	Trgovački sud u Zagrebu

Trgovački sud u Zagrebu
Podaci broj: 2014-07-21
Stranica: 11 od 13

REPUBLIKA HRVATSKA
JAVNI BILJEŽNIK
Puškar Vesna
Zagreb, Miramarska c.24

IZVADAK IZ SUDSKOG REGISTRA

SUBJEKT UPISA

Upise u glavnu knjihu proveli su:

Redni broj	Datum	Naziv suda
0045	01.02.2013	Trgovački sud u Zagrebu
0046	01.02.2013	Trgovački sud u Zagrebu
0047	28.02.2013	Trgovački sud u Zagrebu
0048	12.06.2013	Trgovački sud u Zagrebu
0049	01.07.2013	Trgovački sud u Zagrebu
0050	02.07.2013	Trgovački sud u Zagrebu
0051	17.12.2013	Trgovački sud u Zagrebu
0052	02.05.2014	Trgovački sud u Zagrebu
0053	02.05.2014	Trgovački sud u Zagrebu
0054	13.03.2014	Trgovački sud u Zagrebu
0055	04.06.2014	Trgovački sud u Zagrebu
0056	09.06.2014	Trgovački sud u Zagrebu
0057	10.07.2014	Trgovački sud u Zagrebu
0058	22.10.2014	Trgovački sud u Zagrebu
0059	23.10.2014	Trgovački sud u Zagrebu
0060	02.03.2015	Trgovački sud u Zagrebu
0061	21.05.2015	Trgovački sud u Zagrebu
0062	03.08.2015	Trgovački sud u Zagrebu
0063	26.10.2015	Trgovački sud u Zagrebu
0064	02.02.2016	Trgovački sud u Zagrebu
0065	02.04.2016	Trgovački sud u Zagrebu
0066	01.04.2016	Trgovački sud u Zagrebu
0067	09.09.2016	Trgovački sud u Zagrebu
0068	28.09.2016	Trgovački sud u Zagrebu
0069	14.10.2016	Trgovački sud u Zagrebu
0070	18.10.2016	Trgovački sud u Zagrebu
0071	17.11.2016	Trgovački sud u Zagrebu
0072	26.01.2017	Trgovački sud u Zagrebu
0073	20.03.2017	Trgovački sud u Zagrebu
0074	21.04.2017	Trgovački sud u Zagrebu
0075	04.05.2017	Trgovački sud u Zagrebu
0076	09.05.2017	Trgovački sud u Zagrebu
0077	09.06.2017	Trgovački sud u Zagrebu
0078	28.06.2017	Trgovački sud u Zagrebu
0079	30.08.2017	Trgovački sud u Zagrebu
0080	12.01.2018	Trgovački sud u Zagrebu
0081	02.03.2018	Trgovački sud u Zagrebu
0082	11.06.2018	Trgovački sud u Zagrebu
0083	03.07.2018	Trgovački sud u Zagrebu
0084	09.07.2018	Trgovački sud u Zagrebu
0085	05.09.2018	Trgovački sud u Zagrebu
0086	05.11.2018	Trgovački sud u Zagrebu
0087	07.11.2018	Trgovački sud u Zagrebu

Trgovački sud u Zagrebu
Podaci broj: 2014-06-24
Stranica: 12 od 13

REPUBLIKA HRVATSKA
JAVNI BILJEŽNIK
Pučar Vesna
Zagreb, Miramarska c.24

IZVADAK IZ SUDSKOG REGISTRA

SUBJEKT UPISA

Upise u glavnu knjigu proveli su:

RBU Tt	Datum	Naziv suda
0088 Tt-19/448-1	04.01.2019	Trgovački sud u Zagrebu
0089 Tt-19/19968-2	22.05.2019	Trgovački sud u Zagrebu
0090 Tt-19/23101-2	14.06.2019	Trgovački sud u Zagrebu
eu /	30.06.2009	elektronički upis
eu /	23.09.2009	elektronički upis
eu /	30.06.2010	elektronički upis
eu /	21.09.2010	elektronički upis
eu /	30.06.2011	elektronički upis
eu /	21.09.2011	elektronički upis
eu /	20.06.2012	elektronički upis
eu /	27.06.2013	elektronički upis
eu /	28.06.2014	elektronički upis
eu /	29.06.2015	elektronički upis
eu /	29.06.2016	elektronički upis
eu /	26.06.2017	elektronički upis
eu /	28.06.2018	elektronički upis
eu /	30.06.2018	elektronički upis
eu /	19.06.2019	elektronički upis

Pristojba: 10,00 kn
Nagrada: 65,00 kn

JAVNI BILJEŽNIK
Pučar Vesna
Zagreb, Miramarska c.24

a
Za javnog bilježnika
prisjodnik
Ivana Cvečković

Izradeno: 2019-06-24 10:20:09
Podaci od: 2019-06-24

5004
Stranica: 13 od 13

Izradio:	INSTITUT IGH d.d. Zavod za projektiranje 10 000 Zagreb, Janka Rakuše 1
Naziv zahvata:	IZGRADNJA DESNOG NASIPA KORANE, DESNOG NASIPA KUPE I PROKOPA KORANA-KUPA S NASIPIMA I RJEŠENJEM ODVODNJE NA PODRUČJU GORNJEG MEKUŠJA TE IZGRADNJA CESTOVNOG MOSTA PREKO PROKOPA – 4. i 5. faza izgradnje: PROKOP KORANA-KUPA S PRATEĆIM OBJEKTIMA
Lokacija građevine:	Lijeva i desna obala Korane i desna obala Kupe u Gradu Karlovcu, K.O. Gornje Mekušje, K.O. Kamensko i K.O. Karlovac II
Razina razrade:	Izvedbeni projekt
Strukovna odrednica:	Građevinski projekt
Mapa:	18
Zajednička oznaka projekta:	IZP-5986/23
Broj projekta:	72160-IZP-217-2023

II. TEHNIČKI OPIS

Mjesto i datum: **Zagreb, kolovoza 2023.**

II.1 JEDINSTVENI OPIS ZAHVATA

II.1.1 Uvod

Nakon učestalih poplava šireg gradskog područja grada Karlovca, te poglavito poplava u 2013. i 2014. godini postojeći sustav zaštite grada Karlovca pokazao se nedostatnim te se krenulo u povećanje stupnja zaštite od poplava i realizaciju planiranih zahvata kojima bi se to omogućilo. (slika 1).

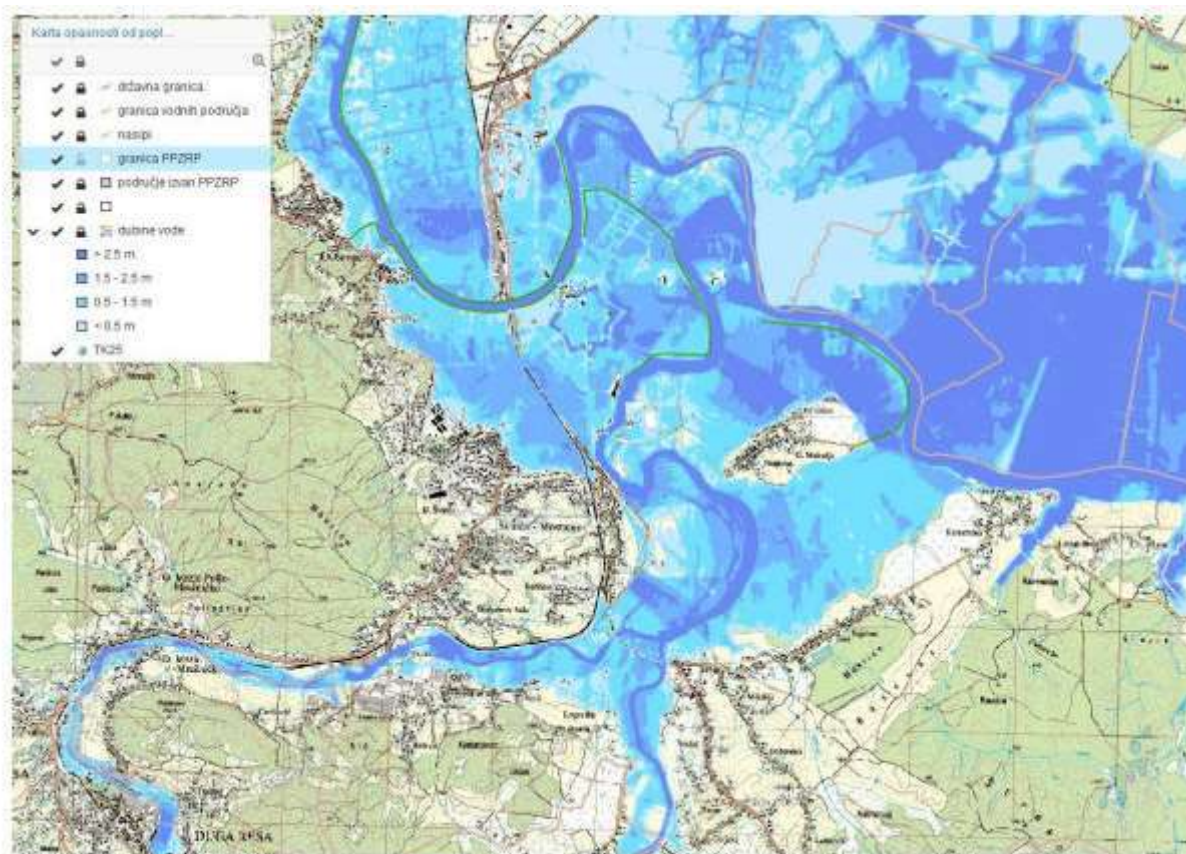

Slika 1 Karta opasnosti od poplava za šire područje grada Karlovca za postojeće stanje

Do sad izgrađeni sustav zaštite od poplava grada Karlovca temeljio se na izgrađenom kanalu Kupa-Kupa s pratećim građevinama (koji će svoju potpunu funkciju postići izgradnjom brane Brodarci) i djelomično izvedenim nasipima uz rijeku Kupu (slika 2).

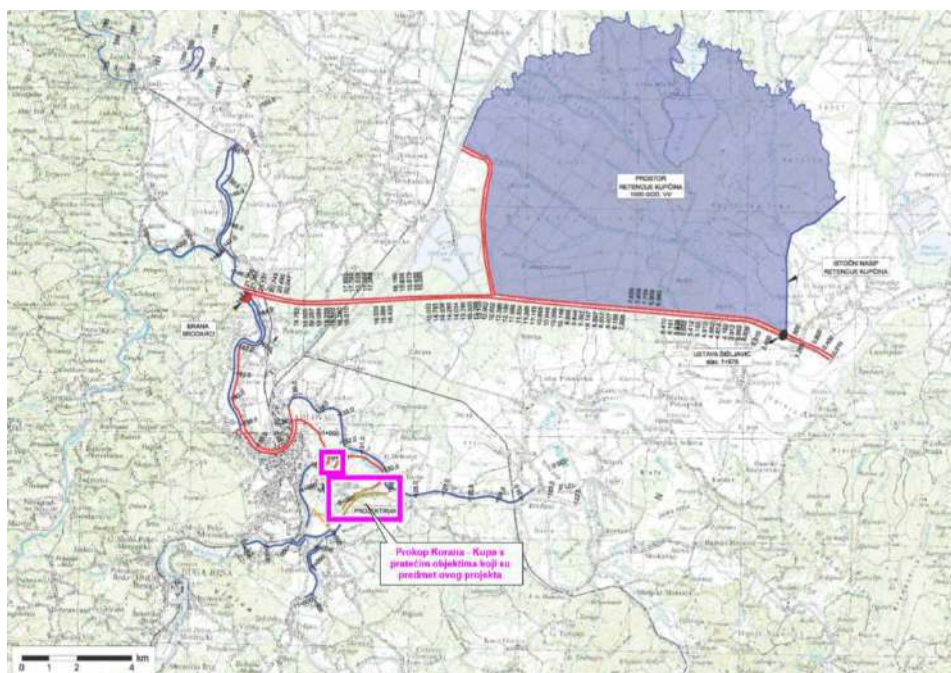

Slika 2 Sustav obrane od poplava grada Karlovca

Osim nastavka izgradnje nasipa uz Kupu, u planu je i realizacija zahvata "DESNI NASIP KORANE, DESNI NASIP KUPE I PROKOP KORANA – KUPA s rješenjem odvodnje na području Gornjeg Mekušja" i to u ukupno četiri (4) faze (slika 3).

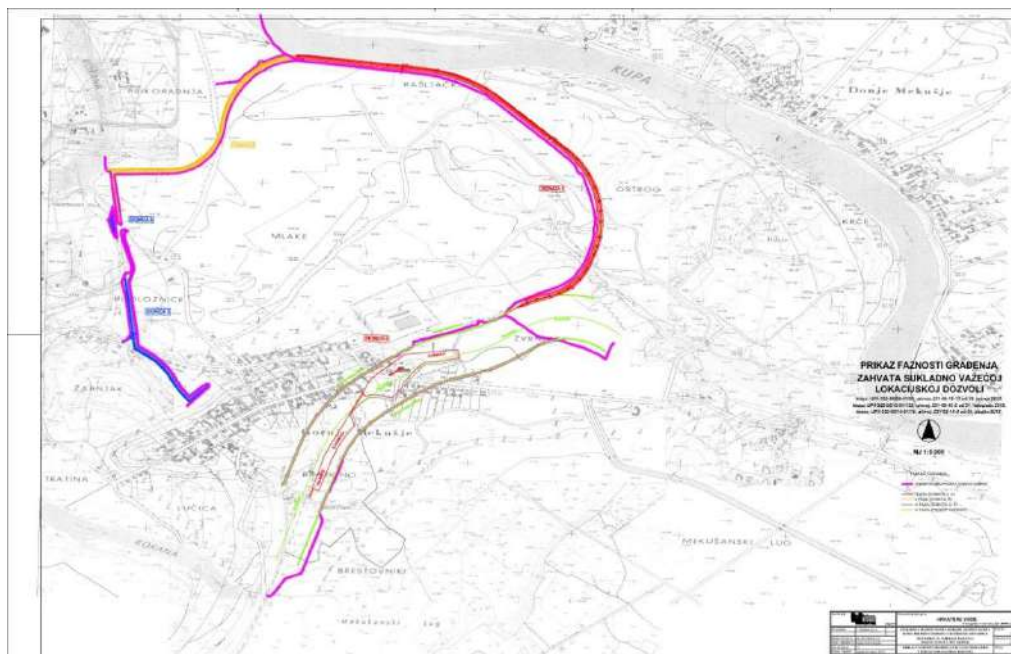

Slika 3 Faznost građenja zahvata "DESNI NASIP KORANE, DESNI NASIP KUPE I PROKOP KORANA- KUPA s rješenjem odvodnje na području Gornjeg Mekušja

Izmjenom i dopunom lokacijske dozvole KLASA: UP/I-350-05/10-01/138, UR. BROJ.: 531-06-10-2 od 21.listopada 2010. dozvoljeno je fazno građenje zahvata u ukupno četiri faze.

- 1. faza izgradnje:** Dionica 1– desni nasip Kupe (od km 0+000 do km 2+400)
Dionica 4 - iskop u nalazištu materijala unutar granica obuhvata
prokopa u km 1+347,56 i km 1+756,00.
- 2. faza izgradnje:** Dionica 2 – spojni nasip Kupe i Korane
(od km 2+400 do km 3+528,23)
- 3. faza izgradnje:** Dionica 3 – nasip (od km 0+000 do 0+8.1,94) i
Dionica 5 - nasip (od km 0+000 do km 0+108,46)
- 4. faza izgradnje:** nastavak iskopa i oblikovanje (gradnje) prokopa Korane s
rekonstrukcijom cestovnog prijelaca LC 34072

Drugom izmjenom i dopunom lokacijske dozvole KLASA: UP/I-350-05/14-01/10, UR. BROJ. 513-05-14-2 od 24.ožujka 2014. dozvoljeno je ishođenje zasebnih građevinskih i uporabnih dozvola za svaku od predviđenih faza.

4. faza izgradnje: nastavak iskopa i oblikovanja (gradnje) prokopa Korane s rekonstrukcijom cestovnog prijelaza LC 34072 koja je predmet ovog glavnog projekta (slika 4), predviđa izgradnju sljedećih zahvata:

- prokop Korana – Kupa
- ukupno pet (5) nasipa:
 - nasip uz desnu obalu prokopa (nasip N1),
 - nasip uz lijevu obalu prokopa (nasip N2),
 - nasip uz desnu obalu Kupe (nasip N3),
 - nasip uz lijevu obalu Korane (nasip N4) i
 - nasip uz ispusnu ustavu (nasip N5);
- dvije (2) ustave: upusna i ispusna ustava u koritu rijeke Korane;
- građevine za odvodnju zaobalnih voda i
- cestovni most kojim će nerazvrstana cesta NC 340720 Gornje Mekušje – Kamensko (nekadašnja lokalna cesta L 34072) prijeći preko planiranog prokopa.



Slika 4 4. faza izgradnje: Prokop Korana – Kupa s pratećim objektima

Izgradnjom predmetnog prokopa Korana – Kupa velike vode Korane bi se preusmjerile izvan gradskog područja nizvodno prema rijeci Kupi, a starim koritom rijeke Korane bi se kontrolirano usmjeravala male i srednje vode, čime će se znatno povećati stupanj zaštite od poplava istočnog dijela grada Karlovca.

Prokop bi se izveo na mjestu gdje se tokovi Korane i Kupe približavaju, a bio bi dužine oko 2 kilometra. Ovime bi se ušće Korane u rijeku Kupu smjestilo nekoliko kilometara nizvodnije od postojećeg, prirodnog. Cilj ovog rješenja je prvenstveno izmještanje velikih voda Korane izvan gradskog područja.

To bi se omogućilo izgradnjom nasipa kojim će se pregraditi postojeće korito Korane s upusnom ustavom na Korani te preljevnim pragom na prokopu. Ustava bi, u stanju zatvorenosti, usmjeravala sve vode kroz prokop, nizvodno u Kupu.

Upusna ustava će propuštati sve protoke do 112 m³ /s u postojeće korito Korane (nizvodno od ustave), a kada protok premaši 112 m³ /s ustava će se zatvoriti i preko građevine preljeva preusmjeravati vodu kroz prokop prema rijeci Kupi. Prokop je zajedno s pratećim nasipima uz prokop dimenzioniran na pojavu 1000-godišnje velike vode.

Druga ustava, uzvodno od današnjeg ušća Korane u Kupu, sprječavala bi ulaz velikih voda Kupe povratno u Koranu.

Kod pojave velikih voda u slučaju kada će vodostaj Kupe biti viši od vodostaja Korane došlo bi do pojave tečenja velikih voda Kupe u korito Korane i opasnosti od plavljenja branjenog područja grada Karlovca.

Stoga je ovim projektom predviđena izgradnja dodatnog pregradnog nasipa oko 2 km uzvodno od ušća Korane u Kupu s građevinom ispusne ustave kojima će se sprečavati povrat velikih voda Kupe u Koranu i plavljenje okolnog gradskog područja.

Za kontroliranu manipulaciju zapornicama potreban je sustav mjerenja i motrenja. Predlaže se mjerenje razine Korane odnosno Kupe nizvodno uz ispusnu ustavu i mjerenje razine i/ili protoka Korane na lokaciji uzvodno uz upusnu ustavu. Oprema za mjerenje u tom slučaju bila bi dio objekta ustava i nezavisna.

Monitoring za manipulaciju zapornica, uz pogodan sustav komunikacije, mogao bi se izvoditi i na postojećim vodomjernim stanicama:

- vodomjerne stanice Brodarci i Karlovac na Kupi
- vodomjerne stanice Velemerić na Korani i Mrzlo Polje na Mrežnici.

Vodomjerna stanica Karlovac na Korani pod prevelikim je usporom Korane.

Treba napomenuti da se lokacija budućeg prokopa Korana – Kupa na pojedinim dijelovima već koristila kao nalazište materijala za izgradnju oko 4,4 km nasipa za zaštitu uređaja za pročišćavanje otpadnih voda Karlovca i Duge Rese na području Gornjeg Mekušja, i da se planira koristiti kao nalazište materijala za zahvate:

- zaštitni nasipi uz lijevu obalu rijeke Kupe na dionici Selce – Rečica dugoj oko 12 kilometara

II.1.2 Uvjeti važni za provedbu zahvata u prostoru

II.1.2.1 Uklanjanje, rekonstrukcija i izmještanje postojećih građevina prije početka građenja

Prije početka građenja predmetnog zahvata uklonit će se sljedeće postojeće građevine koje se nalaze na trasi planiranog prokopa i nasipa uz lijevu obalu prokopa (nasip N2):

- ❖ 2 zgrade (kuća i gospodarska zgrada) na k.č. 1359 k.o. Gornje Mekušje
- ❖ 2 zgrade (kuća i gospodarska zgrada) na k.č. 988/3 k.o. Gornje Mekušje
- ❖ zgrada na k.č. 1491 k.o. Gornje Mekušje koja nije upisana u katastarskim i zemljišnim knjigama

Također, prije početka građenja predmetnog zahvata potrebno je ukloniti dio postojeće nerazvrstane ceste NC 340720 Gornje Mekušje – Kamensko na k.č. 1584/1 k.o. Gornje Mekušje i dio postojeće nerazvrstane ceste "Otok" na k.č. 1590/1, 1590/7, 1590/8 k.o. Gornje Mekušje na mjestu križanja s planiranim prokopom.

Planirani nasip uz desnu obalu prokopa (nasip N1), planirani servisni put širine 6,00 m i kanal širine dna 2,00 m za odvodnju oborinskih voda, procjednih voda i voda potoka Sajevac i potoka Brestovnik čija se izgradnja planira uz zaobalnu nožicu nasipa N1 će se nastaviti na nasip, servisni put i kanal za odvodnju voda uz desnu obalu Korane koji nisu predmet projekta, tj. koji su dio zahvata "DIONICA DRŽAVNE CESTE D1 - SPLITSKI PRAVAC, BRZA CESTA KROZ KARLOVAC, Dionica od križanja "MOSTANJE" do križanja "VUKMANIČKI CEROVAC", ETAPA 3, FAZA 3.1.1 - Regulacijski nasip uz desnu obalu Korane i regulacija potoka Sajevac za koji je izdana zasebna lokacijska dozvola. Obzirom da se očekuje da će ovaj zahvat biti izgrađen prije početka gradnje zahvata koji je predmet ovog projekta, bit će potrebno ukloniti njegove sljedeće dijelove:

- uklanjanje završetaka nasipa uz desnu obalu Korane na koji će se priključiti nasip N1;
- uklanjanje (zatrpavanje) reguliranog korita potoka Sajevac u dijelu od spoja korita potoka Brestovnik tj. priključka odvodnog kanala do utoka u rijeku Korana u dužini od cca 255 m.

Planirani nasip uz lijevu obalu Korane (nasip N4) i planirani servisni put širine 6,00 m čija se izgradnja planira uz zaobalnu nožicu nasipa N4 će se nastaviti na nasip i servisni put uz lijevu obalu Korane koji nisu predmet ovog projekta, tj. koji su dio zahvata "DIONICA DRŽAVNE CESTE D1 - SPLITSKI PRAVAC, BRZA CESTA KROZ KARLOVAC, Dionica od križanja "MOSTANJE" do križanja "VUKMANIČKI CEROVAC", ETAPA 3, FAZA 3.2 - Regulacijski nasip uz lijevu obalu Korane " za koji je izdana zasebna lokacijska dozvola.

Obzirom da se očekuje da će ovaj zahvat biti izgrađen prije početka gradnje zahvata koji je predmet ovog projekta, bit će potrebno ukloniti njegove sljedeće dijelove:

- uklanjanje završetaka nasipa uz desnu obalu Korane i njegovog priključka na spoj s trupom državne ceste na koji će se priključiti nasip N1;
- uklanjanje rampe kojim se servisni put uz nasip uspinje do krune nasipa i spušta u zaobalni prostor i na koji će se priključiti servisni put uz zaobalnu nožicu nasipa N4

II.1.2.2 Rješenje križanja planiranog zahvata s postojećom komunalnom infrastrukturom

Tijekom postupka utvrđivanja posebnih uvjeta i uvjeta priključenja ustanovljeno je da se planirani zahvat križa s postojećim vodovima komunalne infrastrukture.

Elektroenergetski vodovi

Prema podacima iz "OČITOVANJA o namjeravanom zahvatu izgradnje u odnosu na objekte visokonaponske elektroenergetske mreže, KLASA: 700/20-07/28 od 15. Siječnja 2020 godine " koje je u postupku utvrđivanja posebnih uvjeta i uvjeta priključenja izdao HRVATSKI OPERATOR PRIJENOSNOG SUSTAVA (HOPS) d.o.o., trasa planiranog nasipa uz desnu obalu Kupe (nasip N3), približno u stacionaži nasipa km 0+220, križat će se s trasom (rezerviranog koridora) planiranog dalekovoda DV 2x110 kV TS Vodostaja (Karlovac II) - TS Švarča (TS Vojnić).

Prema podacima iz posebnih uvjeta koje je u postupku njihovog utvrđivanja izdao HEP, OPERATOR DISTRIBUCIJSKOG SUSTAVA d.o.o., Elektra Karlovac, s planiranim prokopom i nasipom uz lijevu obalu Korane (nasip N4) križat će se postojeći podzemni kabeli TS 35/10(20) kV MEKUŠJE - TS ČVOR SAJEVAC i budući 35 kV podzemni kabel TS 35/10(20) kV MEKUŠJE – TS 35/10 TURBINA, TS VRBANIČEV PERIVOJ – TS VODOVOD GAZA 3 i TS VODOVOD GAZA 1 i NN nadzemna mreža Gornje Mekušje od TS GORNJE MEKUŠJE.

Elektronička komunikacijska infrastruktura (EKI)

Prema podacima iz izjava o položaju EKI infrastrukturnih operatora HRVATSKI TELEKOM d.d., OT – OPTIMA TELEKOM d.d. i A1 HRVATSKA d.o.o., unutar granica obuhvata planiranog zahvata nema podzemne EKI. Infrastrukturni operator HRVATSKI TELEKOM d.d. izjavio je da se podaci o trasi nadzemne EKI mogu se dobiti "uvidom na terenu".

Vodoopskrba

Prema podacima iz posebnih uvjeta koje je u postupku njihovog utvrđivanja izdao VODOVOD I KANALIZACIJA d.o.o. Karlovac, planirani će se nasip N4 i prokop Korana – Kupa križati s postojećim vodoopskrbnim cjevovodom profila LŽ DN150 mm koji je dio vodoopskrbnog sustava Mekušje.

Na području zahvata postoji izgrađena vodoopskrbna mreža, dok se u naselju Gornje Mekušje planira izgradnja novih vodoopskrbnih cjevovoda prema projektu: Izgradnja vodoopskrbnog cjevovoda u naselju Gornje Mekušje – zapadno od Južnog kolektora. Projekt izradio Prongrad biro d.o.o. Zagreb, Investitor: Vodovod i kanalizacija d.o.o. Karlovac.

Na mjestu križanja prokopa s postojećim vodoopskrbnim cjevovodom profila LŽ DN150mm treba predvidjeti rekonstrukciju uvažavajući sljedeće smjernice:

- Predvidjeti vodonepropusne zasunske komore sa obje strane križanja, s vanjske strane nasipa, na udaljenosti 10 m od nožice nasipa, i to tako da budu vidljiva i dostupna za održavanje. Rekonstrukciju postojećeg vodoopskrbnog cjevovoda treba izvesti u cijeloj dužini ispod prokopa, na dionici između gore spomenutih zasunskih komora. Rekonstruirani vodoopskrbni cjevovod treba biti u zaštitnoj cijevi.
- Niveletu tjemena vodoopskrbne cijevi projektirati 1 m ispod vodnih građevina.

Kompletna projektna dokumentacija rekonstrukcije (premještanja) postojećeg vodoopskrbnog cjevovoda biti će izrađena u suradnji i koordinaciji sa tvrtkom Vodovod i kanalizacija d.o.o., Karlovac.

Odvodnja

Prema podacima iz posebnih uvjeta koje je u postupku njihovog utvrđivanja izdao VODOVOD I KANALIZACIJA d.o.o. Karlovac, planirani će se zahvat križati s postojećim kolektorom Duga Resa - Karlovac (promjer kolektora ACC 1100 mm).

Na području zahvata u prostoru planira se izgradnja sanitarne kanalizacije u naselju Gornje Mekusje, za što je izraden projekt: "Izgradnja sanitarne odvodnje u naselju Gornje Mekusje u Karlovcu - zapadno od Jznog kolektora", projekt izradio Prongrad biro d.o.o. Zagreb, investitor: Vodovod i kanalizacija d.o.o.. Projekt prokopa Korana - Kupa usklađen je sa navedenom projektnom dokumentacijom.

Na mjestu križanja prokopa s postojećim kolektorom promjera ACC 1100 mm treba predvidjeti rekonstrukciju kolektora, po postojećoj trasi, uvažavajući sljedeće smjernice:

- Predvidjeti nova revizijska okna na kolektoru s obje strane križanja, s vanjske strane nasipa, na udaljenosti 10 m od nožice nasipa, i to tako da budu vidljiva i dostupna za održavanje kolektora. Rekonstrukciju postojećeg kolektora treba izvesti u cijeloj dužini ispod prokopa, na dionici između gore spomenuta dva nova revizijska okna. Sva postojeća revizijska okna ispod prokopa treba ukinuti.
- Projektirana okna i cijev kolektora predvidjeti od centrifugiranog poliestera.

Plinoopskrba

Prema podacima iz posebnih uvjeta koje je u postupku njihovog utvrđivanja izdalo društvo MONTCOGIM-PLINARA d.o.o. unutar granice obuhvata planiranog zahvata nema postojeće plinske mreže.

Međutim, na predmetnom području DP Grada Karlovca, javnopravno tijelo MONTCOGIM-PLINARA d.o.o. ima projektiranu sa dozvolom za građenje srednjetačne plinsku mrežu, nazivnog tlaka 4 bar predtlaka.

Društvo MONTCOGIM-PLINARA d.o.o. nije u posebnim uvjetima dostavilo trasu ovog planiranog plinoopskrbnog cjevovoda.

II.1.2.3 Usklađenost projektnog rješenja s posebnim uvjetima i uvjetima priključenja

Projektno rješenje usklađeno je sa sljedećim posebnim uvjetima i uvjetima priključenja koji su bili izdati u postupku utvrđivanja putem elektroničkog sustava eKonferencija tijekom prosinca 2019. i siječnja 2020. godine:

- Posebni uvjeti/uvjeti zaštite prirode koje je izdalo **MINISTARSTVO ZAŠTITE OKOLIŠA I ENERGETIKE**, Uprava za zaštitu prirode, KLASA: 612-07/19-63/462, URBROJ: 517-05-2-2-20-2 od 22. siječnja 2020. godine.

Ovaj je projekt izrađen sukladno mjerama zaštite okoliša i mjerama ublažavanja negativnih utjecaja na ciljeve očuvanja i cjelovitost područja ekološke mreže koje su propisane Rješenjem o prihvatljivosti zahvata za okoliš (KLASA: UP/I-351-03/18- 02/49; URBROJ: 517-03-1-2-19-35 od 6. kolovoza 2019. godine).

- Posebni uvjeti i uvjeti priključenja koje je izdalo **MINISTARSTVO ZAŠTITE OKOLIŠA I ENERGETIKE**, Uprava za procjenu utjecaja na okoliš i održivo gospodarenje otpadom, HR-10000 Zagreb, Radnička cesta 80, KLASA: 351-03/19- 01/1724, URBROJ: 517-03-1-2-20-2 od 07. siječnja 2020. godine. Ovaj je projekt izrađen sukladno mjerama zaštite okoliša i mjerama ublažavanja negativnih utjecaja na ciljeve očuvanja i cjelovitost područja ekološke mreže koje su propisane Rješenjem o prihvatljivosti zahvata za okoliš (KLASA: UP/I-351-03/18- 02/49; URBROJ: 517-03-1-2-19-35 od 6. kolovoza 2019. godine).

- **MINISTARSTVO UNUTARNJIH POSLOVA**, Ravnateljstvo civilne zaštite, Sektor za inspekcijske poslove, HR-10000 Zagreb, Ilica 335 nije u postupku utvrđivanja posebnih uvjeta i uvjeta priključenja u roku utvrdilo posebne uvjete zbog čega se smatra da posebnih uvjeta nema.

- Posebni uvjeti koje je izdalo **MINISTARSTVO OBRANE**, Uprava za materijalne resurse, Sektor za vojnu infrastrukturu, Služba za vojno graditeljstvo i energetske učinkovitost, HR-10000 Zagreb, Trg kralja Petra Krešimira IV 1, KLASA: 350-05/20- 01/8, URBROJ: 512M3-020202-20-2 od 07.01.2020. godine. U uvjetima je utvrđeno da se "navedena izgradnja nalazi u blizini vojnog kompleksa, ali ne postoje sigurnosne zapreke za gradnju" te je **MINISTARSTVO OBRANE** suglasno s planiranim zahvatom u prostoru.

U slučaju nailaska na komunalne i energetske priključke za opskrbu vojnog objekta iste je potrebno prostorno definirati i ostaviti u funkciji.

- **URED SANITARNE INSPEKCIJE DRŽAVNOG INSPEKTORATA** u Zagrebu, HR10000 Zagreb, Šubićeva 29 nije u postupku utvrđivanja posebnih uvjeta i uvjeta priključenja u roku utvrdilo posebne uvjete zbog čega se smatra da posebnih uvjeta nema.

- **Posebni uvjeti koje je izdalo MINISTARSTVO POLJOPRIVREDE**, Uprava šumarstva, lovstva i drvne industrije, HR-10000 Zagreb, Planinska ulica 2a, KLASA: 350-05/19-01/1367, URBROJ: 525-07/0179-19-2 od 30. prosinca 2019. Godine.

Za razinu izrade projekta primjenjiv je uvjet naveden pod rednim brojem 4. "Zemlju i ostale materijale za izgradnju zahvata potrebno je uzimati prvenstveno sa dijelova lokacije / zone na kojoj je predviđen zahvat".

Ovim je projektom predviđeno da će se za građenje tijela nasipa, prema zahtjevu Investitora, koristiti dostupni materijali iz iskopa za koji se predviđaju određene mjere poboljšanja istog kroz odabrana tehnička rješenja.

Kameni materijali za građenje servisnog puta, horizontalnog drena i kamene obloge u procjednom kanalu dobavljat će se i dovoziti iz nekog od postojećih legalnih kamenoloma ili šljunčare.

Za oblaganje nasipa koristit će se humus skinut sa područja predviđenog za iskop prokopa, izgradnju nasipa i servisnog puta.

- **Uvjeti građenja koje je izdalo MINISTARSTVO POLJOPRIVREDE**, Uprava poljoprivrede i prehrambene industrije, HR-10000 Zagreb, Ulica grada Vukovara 78, KLASA: 350-05/19-01/1376, URBROJ: 525-11/0603-19-2 od 31.12.2019. godine.

- **Posebni uvjeti građenja koje su izdale HRVATSKE ŠUME d.o.o.**, Direkcija Zagreb, HR-10000 Zagreb, Ulica kneza Branimira 1, KLASA: DIR-17-3671, UR.BROJ: 00- 02-03/04-20-06 od 02.siječnja 2020. godine, prema kojima će planirani prokop Korana – Kupa i nasip N1 (nasip uz desnu obalu prokopa) presjeći postojeću cestu na k.č. 1367/1 K.O. Gornje Mekušje kojom je "šumski kompleks, 15. i 16. odjel u g.j. Kozjača" povezan sa županijskom cestom Ž3186 Gornje Mekušje – Kamensko.

Usporedno sa zaobalnom nožicom nasipa N1 ovim se projektom predviđa izgradnja servisnog puta širine 6,00 m čija će kolnička konstrukcija biti asfaltirana i koji će u konačnici biti priključena na županijsku cestu Ž3186 Gornje Mekušje – Kamensko i nerazvrstanu cestu "Otok".

Na mjestu na kojem će ovaj servisni put presjeći postojeći put na k.č. 1367/1 K.O. Gornje Mekušje, ovim je projektom predviđen priključak postojećeg puta kojim će se zadržati prometna povezanost "šumskog kompleksa" s županijskom cestom Ž3186 Gornje Mekušje – Kamensko.

- **Posebni uvjeti građenja iz područja zaštite kulturnih dobara koje je izdalo MINISTARSTVO KULTURE**, Uprava za zaštitu kulturne baštine, Konzervatorski odjel u Karlovcu, HR-47000 Karlovac, V. Vranicanija 6, Klasa: 612-08/19-23/5707, Urbroj: 532-04-02-09/4-20-02 od 16.siječnja .2020. godine.

Uvjetima je propisan arheološki nadzor tijekom svih zemljanih radova.

- **Dopuna vodopravnih uvjeta koje su izdale HRVATSKE VODE, VGO za srednju i donju Savu**, HR-35000 Slavonski Brod, Šetalište braće Radića 22 i Vodnogospodarska ispostava za mali sliv "Kupa", 47000 Karlovac, Obala Račkog 10, KLASA: 325-01/19- 18/0007647, URBROJ: 374-3111-1-20-2 od 17.01.2020. godine. Sukladno navedenim uvjetima, u ovom je projektu prikazana pregledna situacija planiranog zahvata, detaljne situacije, uzdužni profili i karakteristični presjeci. Dati su podaci iz geotehničkih i drugih istražnih radova koji su provedeni za potrebe izrade projekta. Također, sukladno uvjetima, u ovom su projektu planirani objekti obrane od poplave dimenzionirani za mjerodavnu veliku vodu 100 godišnjeg povratnog perioda u budućem stanju izgrađenosti vodoprivrednog sustava, uz sigurnosno nadvišenje od 1,20 m.

- **Posebni uvjeti i uvjeti priključenja koje su izdale HRVATSKE CESTE d.o.o.**, HR47 100 Karlovac, Banija 160A, KLASA: 340-09/19-08/468 -1880, URBROJ: 345-900- 901-561/300-20-03 od 15.01.2020. godine.
U posebnim uvjetima je utvrđeno da su predmetni planirani zahvat i zahvat "DIONICA DRŽAVNE CESTE D1 - SPLITSKI PRAVAC, BRZA CESTA KROZ KARLOVAC, Dionica od križanja "MOSTANJE" do križanja "VUKMANICKI CEROVAC", ETAPA 3, FAZA 3.1.1 i FAZA 3.2. međusobno usklađeni, čime su ovi posebni uvjeti ovim projektom ispoštovani.
- **Posebni uvjeti gradnje koje je izdala HŽ INFRASTRUKTURA d.o.o.**, Sektor za razvoj, pripremu i provedbu investicija i EU fondova, Odjel za pripremu investicija, Grupa za pregled tehničke dokumentacije, HR-10000 Zagreb, Mihanovićeve 12, RK broj: 857/19, Znak: HŽI - 1.3.2. SČT od 07.01.2020. godine u kojima se navodi da posebnih uvjeta nema.
- **Posebni uvjeti gradnje koje je izdala ŽUPANIJSKA UPRAVA ZA CESTE KARLOVAČKE ŽUPANIJE**, HR- 47250 Duga Resa, Barilović, Belajske Poljice, Poslovni park Karlovac 1/A, Klasa: 350-01-02-20/1, Ur.broj: 02-4-2-20/MB od 02.01.2020. godine u kojima se navodi da posebnih uvjeta nema iz razloga "što predmetna lokacija nije u nadležnosti Županijske uprave za ceste".
- **Posebni uvjeti gradnje koje je izdala HRVATSKA REGULATORNA AGENCIJA ZA MREŽNE DJELATNOSTI (HAKOM)**, HR-10110 Zagreb, Ulica Roberta Frangeša Mihanovića 9, KLASA: 361-03/19-01/11851, URBROJ: 376-05-3-20-2 od 16. siječnja 2020. godine. Ovim se uvjetima uvjetuje projektiranje zaštite postojeće elektroničke komunikacijske infrastrukture (EKI) ili njezino eventualno potrebno premještanje uz obavezu "ucrtavanja postojeće EKI u situacijski prikaz". Za dobivanje točnog položaja postojeće EKI nositelj zahvata je upućen na infrastrukturne operatore: HRVATSKI TELEKOM d.d., OT-OPTIMA d.d. i A1 Hrvatska d.o.o. Sukladno navedenom uvjetu i na zahtjev projektanta, ishodište su sljedeće izjave:
 - Izjava o položaju elektroničke komunikacijske infrastrukture (EKI) koju je izdao **HRVATSKI TELEKOM d.d.**, Sektor pristupnih mreža, Odjel upravljanja elektroničkom komunikacijskom infrastrukturom, Radnička cesta 21, HR - 10110 Zagreb, oznaka T43-55247768-20 od 10.02.2020. u kojoj je navedeno da ovaj infrastrukturni operator na području predmetnog zahvata nema podzemne EKI, a da se podaci o trasi nadzemne EKI mogu se dobiti "uvidom na terenu" što je učinjeno za potrebe izrade glavnog projekta.
 - Izjava o položaju elektroničkih komunikacijskih kabela koju je izdao **A1 HRVATSKA d.o.o.**, HR – 10000 Zagreb, Vrtni put 1 od 07.02.2020. u kojoj je navedeno da ovaj infrastrukturni operator u zoni zahvata nema položenu infrastrukturu.
 - Izjava o položaju EK infrastrukture u zoni zahvata koju je izdao **OT – OPTIMA TELEKOM d.d.**, Bani 75a, Buzin, 10010 Zagreb, Broj: OT-47-15/20 od 03.02.2020. u kojoj je navedeno da ovaj infrastrukturni operator na području predmetnog zahvata nema izgrađenu vlastitu elektroničku komunikacijsku infrastrukturu.

- **Posebni uvjeti iz oblasti prometa koje je izdao GRAD KARLOVAC**, Upravni odjel za komunalno gospodarstvo, HR-47000 Karlovac, Banjavčičeva 9, KLASA: 340-02/20- 02/08, URBROJ: 2133/01-07-01/02-17-02 od 17.01.2020. godine. Posebnim je uvjetima uvjetovana izgradnja cestovnog mosta na mjestu na kojem planirani prokop presijeca nerazvrstanu cestu NC 340720 Gornje Mekušje – Kamensko. Ovim je projektom na ovom mjestu predviđena izgradnja cestovnog mosta za dvosmjerni promet s dvije cestovne trake širine po 3,5 m i pješačkom stazom/nogostupom koji je od cestovne trake odvojen odbojnom ogradom. Također, u skladu s uvjetima je u ovom projektu usporedo s zaobalnom nožicom nasipa uz desnu obalu prokopa (nasip N1) predviđena izgradnja asfaltiranog servisnog puta širine 6,00 m koji će povezivati nerazvrstanu cestu NC 340720 Gornje Mekušje – Kamensko i nerazvrstanu cestu "Otok" koja će povezivati naselje Kamensko i Turanj.
- Također, projektom je predviđena izgradnja asfaltiranog servisnog puta širine 6,00 m uz zaobalnu stranu nasipa uz lijevu obalu Korane (nasip N4) koji će biti spojen na nerazvrstanu cestu "Otok".

- **Posebni uvjeti koje je izdao HEP, OPERATOR DISTRIBUCIJSKOG SUSTAVA d.o.o., Elektra Karlovac**, HR-47000 Karlovac, Vladka Mačeka 44, broj i znak: 401700102/93/201F od 13.01.2020. godine. U posebnim je uvjetima navedeno da se unutar granica obuhvata planiranog zahvata nalaze postojeći podzemni kabel TS 35/10(20) kV MEKUŠJE - TS ČVOR SAJEVAC i trasa budućeg 35 kV podzemnog kabela TS 35/10(20) kV MEKUŠJE - TS 35/10 TURBINA, TS VRBANIĆEV PERIVOJ – TS VODOVOD GAZA 3 i TS VODOVOD GAZA 1 i NN nadzemna mreža Gornje Mekušje od TS GORNJE MEKUŠJE.

Planirani zahvat u prostoru dolazi u blizinu postojećih elektroenergetskih vodova, a koji su u nadležnostr HEP ODS-a; Prigodom projektiranja gađevine potrebno je uvažiti minimalne sigurnosne udaljenosti i razmake navedene u „Pravilniku o tehničkim normativima za izgradnju nadzemnih elektroenergetskih vodova nazivnog napona od 1 do 400 kV“ (SL broj 65/88 i NN broj 24/97), a za podzemne kabele uvažiti minimalne sigurnosne udaljenosti križanja i paralelnog vođenja kabela navedene u „Tehničkim uvjetima za polaganje elektroenergetskih kabela nazivnog napona 1 kV do 35 kV“ (Bilten HEP-Oistribucije broj 130, koji se nalazi na mrežnim stranicama HEP ODS-a).

Uvjetima je uvjetovano projektiranje i izgradnja kabelaške kanalizacije na mjestima križanja planiranog prokopa i nasipa i postojećih SN kabela TS 35/10(20) kV MEKUŠJE - TS ČVOR SAJEVAC, TS 35/10(20) kV MEKUŠJE - TS SAJEVAC te budućeg 35 kV podzemnog kabela TS 35/10(20) kV MEKUŠJE – TS 35/10 TURBINA;

Zaključno, na prelazu prokopa preko postojećih SN kabela TS 35/10(20) kV MEKUŠJE ~ TS CVOR SAJEVAC, TS 35/10(20) kV MEKUŠJE- TS SAJEVAC i budućeg 35 kV podzemnog kabela IS 35/10(20) kV MEKUŠJE - TS 35/110 TURBINA Investitor - HRVATSKE VODE treba financirati izgradnju kabelaške kanalizacije.

- Očitovanje o namjeravanom zahvatu izgradnje u odnosu na objekte visokonaponske elektroenergetske mreže koje je izdao HRVATSKI OPERATOR PRIJENOSNOG SUSTAVA (HOPS) d.o.o., Sektor za razvoj, priključenja, izgradnju i upravljanje imovinom, HR-10000 Zagreb, Kupska 4, KLASA: 700/20-07/28, URBROJ: 3-200-002- 06/JM-20-01 od 15.siječnja 2020. godine.

U "očitovanju" je utvrđeno da unutar granica planiranog zahvata nema postojećih elektroenergetskih vodova i postrojenja (DV i TS) napona 400, 220 i 110 kV u nadležnosti Hrvatskog operatora prijenosnog sustava d.o.o., ali da se unutar granica obuhvata planiranog zahvata nalazi "rezervirani koridor za trasu planiranog dalekovoda DV 2x110 kV TS Vodostaja (Karlovac II) - TS Svarca/TS Vojnić". U "očitovanju" se traži da se "kroz izradu glavnog projekta kroz zasebni naslov obradi tekstualno i grafički, odnosno opiše i prikažu mjesta križanja planiranog visokonaponskog dalekovoda i planiranog zahvata u prostoru".

- **Posebni uvjeti koje je izdao MONTCOGIM-PLINARA d.o.o.**, Distributivno područje Karlovac, HR-47000 Karlovac, Vlatka Mačeka 26a, br. PU-KA-009/01/2020/ od 16.01.2020. godine. U posebnim je uvjetima utvrđeno da na predmetnom području Montcogim-Plinara d.o.o. ima projektiranu sa dozvolom za građenje "srednjetačnu plinsku mrežu nazivnog tlaka 4 bar pretlaka". Posebnim se uvjetima uvjetuje usklađenje projekata planiranog zahvata s navedenim projektom plinske mreže. Unutar glavnog projekta ucrтана je projektirani ST plinovod.
- **Posebni uvjeti koje je izdao VODOVOD I KANALIZACIJA d.o.o. Karlovac**, HR 47000 Karlovac, Gažanski Trg 8, URBROJ: 5-3316-0002/ZP (**Vodoopskrba**) od 13.01.2020. godine. U uvjetima se navodi da na području predmetnog zahvata u prostoru postoji vodoopskrbna mreža zbog čega je na mjestima križanja uvjetovana njezina rekonstrukcija. Također se na području planiranog zahvata planira i izgradnja vodoopskrbnog cjevovoda u naselju Gornje Mekušje za što je već izrađena projektna dokumentacija i zbog čega se uvjetuje međusobna usklađenost projekata planiranog zahvata s navedenim projektom.
Također se uvjetuje da planirani zahvat u prostoru ne smije negativno utjecati na funkcioniranje vodocrpilišta grada Karlovca.
- **Posebni uvjeti koje je izdao VODOVOD I KANALIZACIJA d.o.o. Karlovac**, HR 47000 Karlovac, Gažanski Trg 8, URBROJ: 5-3316-0003/ZP (**Odvodnja**) od 13.01.2020. godine. U posebnim se uvjetima navodi da će se predmetni zahvat u prostoru križati s postojećim kolektorom "Duga Resa - Karlovac (promjer kolektora 1100 mm)" te je uvjetovana rekonstrukcija predmetnog kolektora na mjestu križanja. Također je navedeno da se unutar granica obuhvata planiranog zahvata planira i izgradnja sanitarne kanalizacije u naselju Gornje Mekušje za što je već i izrađena projektna dokumentacija zbog čega se uvjetuje međusobno usklađivanje oba projekta. Unutar glavnog projekta izrađena je zasebna MAPA glavnog projekta kojoj je obrađena uvjetovana rekonstrukcija.

II.2 TEHNIČKO RJEŠENJE

II.2.1 TEHNIČKO RJEŠENJE ODVODNJE

Ova mapa glavnog projekta prokopa Korana - Kupa izrađena je sukladno svim podlogama koje su prethodile izradi ovog projekta (Idejni projekt, Posebni uvjeti javnopravnih tijela, Prostorni planovi).

Prema ishodenim posebnim uvjetima od javnopravnog tijela Vodovod i kanalizacija d.o.o., Karlovac od 13.01.2020 godine, navedeno je da se predmetni zahvat u prostoru križa sa postojećim kolektorom Duga Resa – Karlovac (promjer kolektora 1100mm). Obzirom na količinu vode koja se transportira, profil postojećeg cjevovoda kanalizacije zadovoljava sve potrebe prilikom odvodnje, no zbog izgradnje prokopa Korana - Kupa kao i prilikom eksploatacije zemljanog materijala sa trase prokopa za potrebe izgradnje građevina prema drugoj projektnoj dokumentaciji, neminovno je da će zbog starosti doći do oštećenja postojećeg azbestno-cementnog cjevovoda odvodnje te je nužno postojeći dio cjevovoda zamijeniti novim.

Predmet ove mape glavnog projekta je rekonstrukcija postojećeg kanalizacijskog kolektora profila $\Phi 1100$ mm unutar obuhvata zahvata izgradnje prokopa Korana – Kupa s pratećim objektima na k.č.br. 1436/1, 1435/1, 1435/2, 1434/2, 1589/2, 1450, 1451, 1452, 1516/1, 1456/2, 1457/2 i 1457/1 k.o. Gornje Mekušje, Karlovačka županija.

Kao podloge za utvrđivanje postojećeg stanja kanalizacijske mreže na području koji je obuhvaćeno ovim projektom korišteni su podaci koji su dobiveni od nadležnog javnopravnog tijela Vodovod i kanalizacija d.o.o., Karlovac.

II.2.2 POSTOJEĆE STANJE

Unutar granice obuhvata na izgradnji prokopa Korana - Kupa s pratećim objektima nalazi se postojeći azbest-cementni kanalizacijski cjevovod, profila $\Phi 1100$, nepoznate godine izgradnje.

Od ostalih postojećih komunalnih instalacija na predmetnom području nalazi se postojeći cjevovod vodoopskrbne mreže profila LŽ DN150, postojeći podzemni elektrokabeli i postojeća ST plinska mreža nazivnog tlaka 4 bara.

Položaj postojećih komunalnih instalacija prikazan je u situaciji komunalnih instalacija.

II.2.3 PROJEKTIRANO STANJE

Predmet ovog glavnog projekta je rekonstrukcija postojećeg azbest-cementnog kolektora odvodnje profila $\Phi 1100$ koji se križa sa zahvatom u prostoru: prokop Korana – Kupa s pratećim objektima. Isti je u vlasništvu društva Vodovod i kanalizacija d.o.o., Karlovac.

Predmetnim zahvatom na rekonstrukciji postojećeg kolektora odvodnje stvorili bi se uvjeti za nesmetanu izgradnju prokopa Korana – Kupa sa pratećim objektima.

Rekonstrukcija predmetnog kolektora predviđa se izvesti po trasi postojećeg kolektora uz uvažavanje sljedećih smjernica koje su proizašle iz ishođenih posebnih uvjeta:

- rekonstrukcija postojećeg kolektora predviđa se izvesti u cijeloj dužini ispod prokopa.
- projektom se predviđa izgradnja novih revizijskih okana na kolektoru sa obje strane križanja sa prokopom na udaljenosti min. 10m od nožice nasipa.
- sva postojeća okna na trasi prokopa se ruše i vade van kao i sami postojeći cjevovod kolektora na trasi prokopa.
- projektom se predviđa prespoj novog sanitarnog kanala naselja Gornje Mekušje izvan prokopa na novo revizijsko okno rekonstruiranog kolektora Duga Resa – Karlovac.
- Materijal cjevovoda rekonstruiranog kolektora je centrifugalni poliester.

Početak trase rekonstrukcije predmetnog kolektora je na dijelu k.č.br. 1436/1 k.o. Gornje Mekušje, gdje se na postojećem kolektoru predviđa izgradnja novog revizijskog okna oznake (SK14.RO1). Od tog okna u smjeru juga radi se rekonstrukcija kolektora po postojećoj trasi i završava spojem na novo revizijsko okno oznake RO.2. na dijelu k.č. br. 1457/1, k.o. Gornje Mekušje.

Ukupna duljina projektirane dionice rekonstruiranog kolektora Duga Resa – Karlovac iznosi cca L=350,00m'.

II.2.4 PRIJEDLOG REDOSLIJEDA RADOVA REKONSTRUKCIJE

Prije početka rekonstrukcije predmetne dionice kolektora Duga Resa – Karlovac, na prvom ili drugom postojećem uzvodnom revizijskom oknu biti će potrebno zaustaviti (začepiti) dotok vode. Isto tako na prvom ili drugom postojećem nizvodnom revizijskom oknu potrebno je zaustaviti (začepiti) protok vode.

Začepljivanje će se izvršiti postavljanjem "balona" na izlaznoj cijevi iz post. okna dok će se u samom oknu postaviti posebna potopna crpka odgovarajućeg kapaciteta cca $Q=200$ l/s kojom će se preusmjeriti dotok na prvo postojeće nizvodno okno. Crpka kapaciteta cca $Q=200$ l/s je dovoljna za mješoviti protok na kolektoru ali u slučaju intenzivnijih dugotrajnih oborina neće biti dovoljna. Iz tog razloga je potrebno radove izvoditi u sušnom periodu.

Tek po dovršetku rekonstrukcije predmetne dionice kolektora i izgradnji spojnih revizijskih okana moguće je ukloniti „balon“ i crpku na uzvodnom oknu čime se omogućuje gravitacijski protok otpadnih voda kroz rekonstruiranu dionicu kolektora Duga Resa - Karlovac.

II.2.5 GLAVNE ZNAČAJKE SUSTAVA ODVODNJE

II.2.5.1 Trasa kolektora

Trasa rekonstrukcije predmetne dionice kolektora predviđa se u tlocrtnom (horizontalnom) smislu izvesti po trasi postojećeg kolektora.

U visinskom smislu osnovni kriterij je bila prilagodba niveleti postojećeg kolektora.

Prostorni raspored kolektora vidljiv je iz grafičkih priloga poglavlje (TEHNIČKI DIO - NACRTI) ovog projekta. Trasa je prikazana na katastarskoj podlozi te na geodetskom situacijskom nacrtu.

Popis čestica katastarske općine kojima prolazi predmetna dionica rekonstrukcije nalazi se u tekstualnim priložima ovog projekta.

II.2.5.2 Niveleta kolektora

Prilikom definiranja nivelete predmetne dionice rekonstrukcije kolektora posebna pažnja posvećena je činjenici da je projektiranu dionicu rekonstrukcije bilo potrebno uklopiti u postojeću niveletu kolektora sa nizvodne i uzvodne strane.

Niveleta predmetne dionice rekonstrukcije određena je u odnosu na visinu i konfiguraciju terena te u odnosu na dubinu postojeće nivelete kolektora.

Svi podaci o postojećim instalacijama ucrtani su u situaciji kom. instalacija i u uzdužnim profilima cjevovoda odvodnje tako da je vidljiv njihov međusobni odnos.

Kanalizacijski kolektor položen je tako da je omogućena odvodnja gravitacijskim putem s padom $I=0,14\%$. Prosječna usvojena dubina polaganja kolektora iznosie cca $H=7,50$ m.

II.2.5.3 Materijal kolektora

Za rekonstrukciju predmetne dionice kolektora predviđena je ugradnja gravitacijskih kanalizacijskih cijevi od poliestera tjemene krutosti SN 10 000 N/m² proizvedenih prema HRN EN 14364:2008. Cijevi su standardne nominalne duljine od $L=1,0$ m do $L=6,0$ m koje se spajaju poliesterskom spojnicom s brtvom od EPDM-a čime se postiže vodonepropusnost spoja.

Cijevi će se ugrađivati u rov na trasi prokopa Korana – Kupa.

Za predmetnu dionicu rekonstrukcije gravitacijskog kolektora predviđena je ugradnja cijevi promjera $\Phi 1100$ mm.

Usklađenost sa gore navedenim tehničkim zahtjevima i normativima za gotovi proizvod i materijal iz kojeg je izrađen, potrebno je potkrijepiti relevantnim certifikatima i kataloškim listovima.

Isporučitelj cijevi je dužan predložiti Certifikat sukladnosti proizvoda, te međunarodno priznate standarde ispitivanja primarne sirovine i ispitivanja proizvoda-cijevi i oblikovnih komada.

Tablica 1 – Specifikacija cjevovoda:

SPECIFIKACIJA REKONSTRUIRANE DIONICE KOLEKTORA DUGA RESA - KARLOVAC				
Početak cjevovoda	Kraj cjevovoda	Naziv dionice	Nazivni promjer cijevi	Duljina dionice
			[mm]	[m]
SK14-RO1	RO.2	Rekonstrukcija dionice	1100	350.00

II.2.5.4 Transport i skladištenje cijevi

Sav transport cjevovodnog materijala treba vršiti odgovarajućom mehanizacijom i na način koji zahtijeva proizvođač materijala. Sav materijal treba skladištiti tako da se onemogući zagađivanje zemljom, prljavom vodom ili ostalim štetnim materijalima. Treba predvidjeti i zaštitu od smrzavanja ili sunca odgovarajućim nadstrešnicama, posebno za cijevi.

Potrebno je poštivati uvjete proizvođača za skladištenje. Raspored materijala na skladištu mora biti takav da se prilikom kretanja vozila za utovar i istovar spriječi mehaničko oštećenje. Na gradilište materijal treba dostavljati u koordinaciji s montažom.

II.2.5.5 Polaganje kanalizijskog cjevovoda

Iskop kanalizijskog rova treba vršiti tako da se osigura stabilnost bokova rova. Rov je predviđen širine 2,10 m za dubinu iskopa preko 5,50m. Predlaže se upotreba čelične oplata s razuporama koja se vertikalno zabija u tlo prije iskapanja materijala između njih. Razupiranje treba izvesti prema važećim propisima i to sa svim potrebnim osiguranjem u svrhu potpune zaštite od bilo kakvog urušavanja te da ujedno omogućava nesmetan rad pri polaganju i montaži kanalskih cijevi odnosno izrade okana. Kod demontaže oplata potrebno je obratiti pozornost na to da nasipni materijal stvori odgovarajući spoj sa sraslim tlom na stranici iskopa.

Iskop je potrebno izvoditi u kratkim potezima potrebnim za postavljanje 12 do 24 m cijevi i zatim djelomično zatrpavati odmah nakon izvedbe. Nakon provedene probe nepropusnosti kanalske dionice, rov se zatrpava u slojevima od 30 cm uz čvrsto nabijanje ručnim nabijačima. Predviđeno je i lokalno snižavanje eventualno prisutne podzemne vode crpljenjem (cca. 30 cm ispod dna cijevi) za vrijeme izvođenja određenog poteza kolektora. Izbor načina odvodnje nadošle podzemne vode odredit će se prema konkretnim prilikama i intenzitetu dotoka. Odabrana tehnologija snižavanja nivoa podzemnih voda, mora omogućiti rad u suhom.

Cijevi se polažu na posteljicu od granulata veličine zrna 4-8 mm, debljine minimalno 15 cm +1/10 promjera cijevi. Da bi se osigurao traženi kut nalijeganja od min. 120° potrebno je ručnim nabijačem zbiti posteljicu oko cijevi. Cijev mora čitavom svojom dužinom dobro nalijegati na posteljicu, izuzeta su mjesta spojnih udubljenja. Uvođenje cijevi u kinetu može se ovisno o prilikama na gradilištu, vršiti ručno.

Pri upotrebi mehanizacije za podizanje treba koristiti pomoćno remenje (lanci i sajle mogu oštetiti cijevi pa ih ne treba koristiti). Krajevi cijevi ne smiju ni u kom slučaju biti oštećeni vješanjem cijevi na kuke.

Cijevi se zatrpavaju s obje strane istovremeno u slojevima do 30 cm uz nabijanje. Zatrpavanje cijevi do 30 cm iznad tjemena vršiti sa granulatom 4-16 mm (potrebna zbijenost podtla je $M_s=30 \text{ MN/m}^2$). Ostatak rova zatrpava se u slojevima do 30 cm glinenim materijalom iz iskopa uz nabijanje do stupnja zbijenosti $S_z>95\%$, $M_s=30 \text{ MN/m}^2$.

Nabijanje nasipnog materijala treba dati čvrstu vezu sa sraslim tlom i time uspostaviti trenje i rasterećenje cijevi. Materijal od iskopa prevesti će se na gradsku deponiju. Nakon polaganja kanalizacijskih cijevi, montaže (montažu spojeva izvesti točno prema smjernicama proizvođača cijevi) i izvedbe okana, potrebno je izvršiti ispitivanje kanala na vodonepropusnost. To se izvodi po dionicama između dva okna prema važećim propisima za ispitivanje kanala na vodonepropusnost. Nakon uspješno provedenog ispitivanja na vodonepropusnost pristupa se zatrpavanju kanalskog rova.

II.2.6 OBJEKTI SUSTAVA ODVODNJE

II.2.6.1 Revizijska okna

U svrhu omogućavanja čišćenja i održavanja sustava odvodnje, te spojeva priključnih kanala predviđena je ugradnja (hidrotehničkih objekata) prolaznih i priključnih monolitnih betonskih okana, čiji je broj, raspored te druge karakteristike prikazane u priloženim grafičkim priložima projekta te dodatno opisan u stavkama troškovnika.

II.2.6.2 Monolitna betonska revizijska okna

S obzirom na dubinu iskopa projektom je predviđena zaštita rova dvostranom oplatom sa razuporama. Takva zaštita građevinske jame je privremena konstrukcija, a služi za zaštitu iskopa do izrade okna. Pri iskopu treba se strogo pridržavati pravila o zaštiti na radu.

Revizijska okna su predviđena od armiranog betona. Ugrađuju se na mjestu spoja rekonstruirane dionice kolektora i postojećeg kolektora sa vanjske strane nožice nasipa. Mjesta ugradnje s koordinatama položaja i mjerodavnim kotama, dana su na detaljnim situacijama. Okna su izrađuju od armiranog betona C30/37. Debljina zidova i temeljne ploče je 30 cm, a pokrovne ploče 25cm. Tlocrtne i visinske dimenzije okana a vidljive su iz nacrtu 1201 i 1202. Unutrašnja oplata mora biti glatka, a beton mora biti tako ugrađen da se ne pojavljuju "gnijezda". Kako su okna dubine veće od 5,50m predviđena je izrada AB podesta.

Ispod okna predviđen je podložni sloj betona C12/15 debljine 10 cm te tucanička podloga također debljine 10cm. U stijenci okna predviđene su penjalice na razmaku 30cm. Na mjestima prekida betoniranja (dno-zidovi, zid-zid) ugraditi brtvenu ekspanzirajuću traku. Ulazni otvor pokriva se poklopcem dimenzija 80x80cm, nosivosti 400kN sa natpisom po odabiru investitora.

Poklopci su predviđeni prema HRN EN 124:2005, klase D400 (ispitno opterećenje 400 kN), što se mora dokazati odgovarajućim certifikatima ovlaštenih ustanova. Prilikom ugradbe poklopac se postavlja na betonsko ulazno grlo okna u koje se mora usidriti, a položaj mu se mora uskladiti sa završnom niveletom prometnice ili zelene površine kako bi bio u njenoj razini. Okvir se ugrađuje tako da je otvor za podizanje poklopca čeličnim klinom okrenut u smjeru vožnje.

Zbog poplavnog područja predviđeno je ugradnja vodotjesnih poklopaca, klase D400.

Tablica 2 – Specifikacija revizijskih okana:

SPECIFIKACIJA OKANA REKONSTRUIRANE DIONICE KOLEKTORA DUGA RESA - KARLOVAC									
Oznaka okna	Materijal okna	Opis okna	Kota poklopca	Kota nivelete	Kota dna okna	Dubina nivelete	Dubina okna	Dubina iskopa	Broj cijevi u oknu
			[m.n.m]	[m.n.m]	[m.n.m]	[m]	[m]	[m]	kom
RO.2	Beton	2,10m x1,80m	111,58	104,90	104,54	6,68	7,04	7,44	2
SK14-RO1	Beton	2,10m x1,80m	112,26	104,36	104,00	7,90	8,26	8,66	2

II.2.7 POSEBNI TEHNIČKI UVJETI GRAĐENJA

Za sve radove treba primjenjivati postojeće tehničke propise, građevinske norme, a upotrebljeni materijal, koji izvođač dobavlja i ugrađuje, mora odgovarati važećim propisima.

Izvedba radova treba biti prema nacrtima, opisu radova, detaljima i prema pravilima struke. Eventualna odstupanja treba prethodno dogovoriti s nadzornim inženjerom i projektantom za svaki pojedini slučaj.

Prije početka radova, izvođač mora kontrolirati sve potrebne mjere za njegov rad i pregledati sve podloge prema kojima će izvoditi radove. Ako ustanovi neke razlike u mjerama, nedostatke ili pogreške u podlogama, dužan je pravovremeno obavijestiti nadzornog inženjera i voditelja projekta i zatražiti rješenja.

Odstupanja mjera izvedenih radova određene su prema pravilima struke, odnosno prema odluci projektanta i nadzorne službe. Sva odstupanja od dogovorenih tolerantnih mjera dužan je otkloniti izvođač o svom trošku.

Eventualne promjene pojedinih projektnih rješenja zbog ekonomičnije izvedbe, izvođač je dužan svoj prijedlog izraditi o svom trošku, a kompletnu izvedbenu dokumentaciju promijenjenog dijela dati na odobrenje nadzornom inženjeru i projektantu.

Svi radovi moraju biti izvedeni prema opisu, izvedbenim i armaturnim nacrtima i statičkom proračunu.

Građevni otpad koji će nastati prilikom rekonstrukcije predmetnog neće se skladištiti na gradilištu već će se odmah odvoziti na gradsku deponiju.

II.2.8 ISPITIVANJE VODONEPROPUSNOSTI SUSTAVA JAVNE ODVODNJE

Nakon djelomičnog zatrpavanja cjevovoda potrebno je izvršiti ispitivanje vodonepropusnosti cjevovoda u svemu prema normi HRN EN 1610 metodom koju odluči primijeniti izvođač. Preporuča se kontrola zrakom. Postupak kontrole vodonepropusnosti metodom „zrakom“ opisan je u poglavlju "program kontrole i osiguranja kvalitete".

Na tehničkom pregledu potrebno je priložiti dokaz o vodonepropusnosti ugrađenih materijala i izvedene kanalizacije. Atestiranje i zapisnik o uspješno provedenom ispitivanju sustava na vodonepropusnost odnosno tlačnoj probi mora biti proveden putem za to ovlaštene institucije.

II.2.9 ODRŽAVANJE OBJEKTA SUSTAVA JAVNE ODVODNJE

II.2.9.1 Općenito o održavanju sustava javne odvodnje

Unutar mreže i objekata kanalizacije odvija se niz procesa: fizikalni, kemijski i biološki. Ovi procesi svojom aktivnošću ugrožavaju funkcionalnost kanalizacije i imaju odgovarajuće štetne utjecaje na okoliš: plinovi, korozija materijala, neugodni mirisi i ostalo. U štetna djelovanja na kanalizaciju pripadaju i vanjski utjecaji kao što je: priroda (korijenje koje prodire u kanalizaciju) i sam čovjek – nepravilno korištenje, izgradnja objekata iznad kanalizacijske mreže itd.

Biološki procesi imaju za posljedicu obrastanje kanalske mreže i procese razgradnje unutar mreže i objekata te se stvaraju plinovi koji kemijskim procesima stvaraju kiseline koje korodiraju materijal od kojih je kolektor izgrađen. Štetna djelovanja otpadnih voda su posljedica sastava otpadnih voda i naročito agresivnih sredstava za čišćenje i pranje koja se koriste u domaćinstvima. Zbog svega naprijed navedenoga ovdje se posebno ističe da se kanalizacija mora održavati kako bi njezino funkcioniranje bilo dobro i kako se ne bi u opasnost dovelo zdravlje ljudi kao i kompletan okoliš. Ako se kanalizacija ne održava, ista može biti izvor mnogih zaraznih oboljenja i drugih štetnih djelovanja.

Održavanje predstavlja multidisciplinarnu cjelinu, a sastavni dijelovi održavanja su:

- dobra organizacija praćenja stanja kanalizacije
- redovito održavanje i čišćenje,
- raspoloživa financijska sredstva potrebna za održavanje kanalizacije
- stupanj osposobljenosti ljudi koji rade na održavanju
- drugi elementi gospodarenja kanalizacijskim sustavom.

II.2.9.2 Održavanje sustava javne odvodnje

Redovno održavanje se uglavnom svodi na redovito snimanje stanja kanalske mreže, povremeno čišćenje kolektora/kanala i objekata a kod starijih sustava i izmjenu pojedinih dionica kanalske mreže. Potreba za čišćenjem proizlazi odatle što na pojedinim dionicama može doći do taloženja mulja i/ili što korisnici kanalizacije u nju ubacuju krupni kruti otpad kao i što u kanalizaciju prodire korijenje drveća itd.

Redovno održavanje se provodi svakodnevno prema planu održavanja kanalizacijske mreže. Redovno održavanje podrazumijeva redovitu kontrolu kanalizacijske mreže u vidu stalnih pregleda kako bi se na vrijeme uočili i otklonili nedostaci. Za pregled je moguće koristiti sljedeća sredstva:

- ogledalo,
- fotoaparata,
- kanalizacijska televizijska kamera
- izravan vizualni pregled

Incidentno održavanje se odnosi na hitne intervencije vezane za začepljenje dijela kanalizacijske mreže i blokiranje otjecanja otpadnih voda, te podizanje razine otpadnih voda u kanalizacijskom sustavu i istjecanje istih u okoliš, pucanje kanala itd.

Sve to dovodi do oštećenja kolektora/kanala, urušavanje okolnog terena, zagađenje okoliša itd.

Incidentno održavanje se provodi trenutno kada se uoči neki od navedenih incidenata. Čišćenje kanalizacijskih sustava danas ne predstavlja veći problem odnosno ne čini neku poteškoću.

Čišćenje kanala se obavlja:

- mehaničkim sredstvima
- ispiranjem

Čišćenje mehaničkim sredstvima se obavlja četkama, lancima za razbijanje taloga, noževima za sječenje i čupanje korijenja, kukama, posudama za izvlačenje mulja itd. Ovi predmeti se vuku kroz kanal ručno ili mehanički. Osim naprijed navedenih sredstava moguće je koristiti i posebno opremljena vozila za čišćenje kanalizacije.

Ispiranje se može provoditi pomoću vodnog vala, ili ispiranjem mlazom štrcaljke. Ispiranje pomoću vodnog vala provodi se tako da je donji otvor kolektora/kanala zatvoren, pa kada se napuni, isti se naglo otvori i tako nastali vodni val ispire kolektor/kanal. Ispiranje pomoću mlaza štrcaljke provodi se tako da se štrcaljka spusti u kolektor/kanal te se pusti voda koja ispire unutrašnjost kolektora/kanala. Ovaj način ispiranja je lakši i jednostavniji ali zahtjeva vodu pod tlakom, odnosno priključak na vodovod ili korištenje crpki.

Danas se sve više koriste samohodna vozila koji na sebi imaju uređaje koji mogu djelotvorno čistiti kolektore. Strojevi imaju samohodne hidrauličke glave iz kojih štrca voda pod tlakom (i do 100 bara) kapaciteta 300 – 600 l/min. Ovi uređaji imaju dobar učinak na profilima manjim od DN 600.

Organizacija

Da bi kanalizacijski sustav dobro funkcionirao i ispunjavao postavljene ciljeve potrebno je postojanje odgovarajuće organizacije. Svrha organizacije je planiranje, gradnja/dogradnja, održavanje i upravljanje kanalizacijskim sustavom na najbolji mogući način.

II.3 Projektirani vijek uporabe i uvjeti za održavanje građevine

Prema Zakonu o prostornom uređenju (NN 153/13, NN 65/17, NN 114/18, 39/19, 98/19) i Zakonu o gradnji (NN153/13, 65/17,39/19,125/19) potrebno je glavnim projektom definirati projektni vijek uporabe građevine kao i uvjete za njeno održavanje.

Vijek uporabe građevine određen je zakonskom odredbom o amortizaciji. Za projektiranu vrstu građevine je amortizacija min. 2,5% godišnje, što znači da pripadajući kanal treba biti građen za uporabu najmanje 50 godina. Međutim, predviđeni materijali i načini ugradnje trebali bi omogućiti efektivni vijek trajanja građevinskog sklopa od cca. 100 godina.

Tijekom uporabnog vijeka građevine potrebno je provoditi mjere održavanja kojima će se osigurati namjena (funkcionalnost) i očuvati projektirana tehnička svojstva. To podrazumijeva redovite i izvanredne preglede svih objekata te poduzimanje nužnih mjera radi očuvanja tih svojstava.

Projektant:

Ante Ljubičić, mag.ing.aedif.

Izradio:	INSTITUT IGH d.d. Zavod za projektiranje 10 000 Zagreb, Janka Rakuše 1
Naziv građevine:	IZGRADNJA DESNOG NASIPA KORANE, DESNOG NASIPA KUPE I PROKOPA KORANA-KUPA S NASIPIMA I RJEŠENJEM ODVODNJE NA PODRUČJU GORNJEG MEKUŠJA TE IZGRADNJA CESTOVNOG MOSTA PREKO PROKOPA – 4. i 5. faza izgradnje: PROKOP KORANA-KUPA S PRATEĆIM OBJEKTIMA
Lokacija građevine:	Lijeva i desna obala Korane i desna obala Kupe u Gradu Karlovcu, K.O. Gornje Mekušje, K.O. Kamensko i K.O. Karlovac II
Vrsta projekta (razina i struka):	Izvedbeni projekt Građevinski projekt
Mapa:	18
Zajednička oznaka projekta:	IZP-5986/23
Broj projekta:	72160-IZP-217-2023

III. PROGRAM KONTROLE I OSIGURANJA KAKVOĆE

Mjesto i datum: **Zagreb, kolovoza 2023.**

III.1 OPĆENITO

Da bi se osigurala stalna kakvoća sastavnih materijala za proizvodnju, potrebno je kontrolirati kakvoću materijala, osigurati odgovarajuću dokumentaciju o kakvoći upotrijebljenih materijala, a za sama ispitivanja materijala primjenjivati metode ispitivanja propisane hrvatskim normama i važećom zakonskom regulativom.

III.1.1 UVOD

Program kontrole i osiguranja kvalitete izrađen je u skladu s Zakonom o gradnji (NN RH 153/13, 20/17, 39/19, 125/19) i Zakonom o prostornom uređenju (NN RH 153/13, 65/17, 114/18, 39/19, 98/19). Svi sudionici u građenju, a to su investitor, projektant, revident, izvođač i nadzorni inženjer dužni su pridržavati se odredbi navedenog zakona.

Investitor je dužan:

- povjeriti projektiranje, građenje i stručni nadzor građenja osobama registriranim za obavljanje tih djelatnosti,
- osigurati stručni nadzor gradnje,
- po završetku građenja podnijeti zahtjev za obavljanje tehničkog pregleda i izdavanje uporabne dozvole,
- pridržavati se svih ostalih obveza prema navedenom zakonu.

Izvođač radova je po zakonu dužan:

- graditi u skladu s građevinskom dozvolom te izvedbenim projektom,
- tako izvoditi radove da se ispune temeljni zahtjevi za građevinu u smislu pouzdanosti, mehaničke otpornosti i stabilnosti, zaštite od požara, zaštite od ugrožavanja zdravlja ljudi i zaštite okoliša, zaštite korisnika od povreda (sigurnost u korištenju), zaštite od buke, uštede energije i toplinske zaštite, te svih ostalih funkcionalnih i zaštitnih svojstava,
- ugrađivati materijale, opremu i proizvode predviđene projektom, provjerene u praksi, a čija je kvaliteta dokazana certifikatom sukladnosti ili dobavljačevom izjavom o sukladnosti što dokazuje da je kvaliteta određenog proizvoda u skladu s važećim propisima i normama,
- osiguravati dokaze o kvaliteti radova te ugrađenih proizvoda i opreme u skladu s projektom i zakonom.

U cilju osiguranja ispravnog toka i kvalitete građenja izvođač mora na gradilištu posjedovati odgovarajuću dokumentaciju te prema njoj obavljati potrebne radnje kako slijedi:

- posjedovati rješenje o upisu u sudski registar,
- donijeti rješenja o imenovanju odgovornih osoba,
- posjedovati građevinsku dozvolu s glavnim projektom i izvedbene projekte sa svim izmjenama i dopunama,
- voditi građevinski dnevnik i građevinsku knjigu,
- izraditi elaborat organizacije gradilišta s primijenjenim mjerama zaštite na radu i zaštite od požara,
- izraditi elaborat montaže konstruktivnih skela i vođenje knjiga montaže,
- posjedovati elaborat iskolčenja i izvršiti osiguranje iskolčenja građevine,

- načiniti dokumentaciju o kvaliteti radova i ugrađenim materijalima i opremi,
- sastaviti izvještaj o ispitivanju betona od strane ovlaštenog poduzeća prema programu ispitivanja,
- sastaviti zapisnik o tlačnom ispitivanju cjevovoda i građevina prema preporukama proizvođača i važećim propisima,
- sastaviti zapisnik o ispitivanju vodonepropusnosti kolektora, cjevovoda i građevina,
- nabaviti odgovarajuće certifikate i uvjerenja za svu ugrađenu opremu,
- sastaviti zapisnike o montaži opreme,
- prikupiti jamstvene listove,
- priložiti uputstvo o pogonu i održavanju,
- priložiti rezultate ispitivanja kvalitete - odgovarajuće certifikate i uvjerenja,
- podnijeti izvješća o ostalim eventualnim radovima i opremi (vareni spojevi, izolacije i sl.),
- izraditi projekt izvedenog stanja građevine i katastra instalacija,
- provesti sva ostala ispitivanja i radnje što nisu navedene, a potrebne su radi osiguranja kvalitete radova te ugrađenog materijala i opreme.

O izvršenim kontrolnim ispitivanjima materijala koji se ugrađuju u građevinu, a koji su predmet ovog Programa potrebno je za cijelo vrijeme građenja voditi dokumentaciju te sačiniti izvješća o pogodnosti primjene-ugradnje ispitivanih materijala na način opisan u ovom Programu ili navedenim Normama.

Izvješće o pogodnosti materijala mora sadržavati slijedeće dijelove:

- naziv materijala, laboratorijsku oznaku uzorka, količinu uzorka, namjenu materijala, mjesto i vrijeme (datum) uzimanja uzoraka te izvršenih ispitivanja, podatke o proizvođaču i investitoru, podatke o građevini za koju se uzimaju uzorci odnosno vrši ispitivanje,
- prikaz svih rezultata laboratorijskih (terenskih) ispitivanja za koje se izdaje uvjerenje (izvješće) odnosno ocjena kvalitete u skladu sa ovim Programom i u njemu navedenim Normama,
- ocjenu kvalitete i mišljenje o pogodnosti (upotrebljivosti) materijala za primjenu na navedenoj građevini te rok do kojega vrijedi izvješće.

Rezultati svih laboratorijskih ispitivanja moraju se redovito upisivati u laboratorijsku dokumentaciju (dnevnik, knjiga ili sl.). Uz dokumentaciju koja prati isporuku proizvoda, proizvođač je dužan priložiti rezultate tekućih ispitivanja koji se odnose na isporučene količine. Za materijale koji podliježu obvezatnom atestiranju izdaje se atestna dokumentacija prema propisima.

Izvješća, odnosno rezultati ispitivanja izdaju se na formularima koji nose oznaku ovlaštenog poduzeća uz naznaku mjesta i osoba koje su izvršile ispitivanje. Izvješća te rezultati ispitivanja moraju se pravovremeno dostavljati nadzornom inženjeru.

U provođenju stručnog nadzora **nadzorna je služba** dužna voditi računa:

- da se građevina gradi u skladu s građevinskom dozvolom i Zakonom o prostornom uređenju i Zakonu o gradnji,
- da je kvaliteta radova, ugrađenih proizvoda i opreme u skladu sa zahtjevima projekta,
- da je ta kvaliteta dokazana propisanim ispitivanjima i dokumentima.

Izvođač se prije početka radova dužan detaljno upoznati s projektom i Investitoru, odnosno nadzornom inženjeru na vrijeme dostaviti sve eventualne primjedbe. Zakonska obveza svakog izvođača je potpuno poznavanje i primjena tehničkih uvjeta građenja za ovakvu građevinu.

Tijekom građenja su izvođač i nadzorni inženjer dužni provoditi stalnu kontrolu nad ugrađenom opremom i materijalima te obavljenim radovima.

Pojavi li se tijekom građenja opravdana potreba za određenim odstupanjima ili manjim izmjenama projekta, izvoditelj je za to dužan prethodno pribaviti suglasnost nadzornog inženjera. Ovaj će prema potrebi upoznati Projektanta s predloženim izmjenama i tražiti njegovu suglasnost.

U slučaju potrebe za bilo kakvim odstupanjem od projekta tokom građenja izvođač je dužan dobiti pisano odobrenje nadzornog inženjera, uz suglasnost investitora i projektanta.

Navedena odstupanja izvođač je dužan prikazati u projektu izvedenog stanja. Izvođač mora za vrijeme trajanja radova obavezno voditi građevinski dnevnik sa svim podacima koje takav dokument predviđa, a svi zahtjevi i priopćenja, kako od strane nadzornog inženjera, tako i strane izvođača, moraju biti upisani u dnevnik.

III.1.2 OPĆI UVJETI IZVOĐENJA

Izvođač se prilikom izvođenja radova i građevina obuhvaćenih ovim projektom mora u potpunosti pridržavati ovih uvjeta izvođenja.

- Svi radovi na građevinama obuhvaćenim ovim projektom moraju se izvoditi u skladu sa Zakonom o prostornom uređenju i Zakonu o gradnji i ostalim važećim propisima.
- U svom je radu izvođač dužan pridržavati se važećih propisa, mjera higijensko-tehničke zaštite i svih pravila struke i uzanci za određenu vrstu radova.
- Izvođač je na gradilištu obvezan imati svu zakonima i propisima predviđenu dokumentaciju, a obvezan je voditi i sve propisane dokumente i evidencije.
- Za propuste izvođača i za štete nastale njegovom krivnjom te za štete nastale "višom silom" investitor nije odgovoran.
- Jedinična cijena se odnosi na jediničnu mjeru određene stavke troškovnika i uključuje u sebi sve potrebne materijale, glavne i pomoćne radove, upotrebu svih pomoćnih sredstava, uređaja i alata te sve potrebne Transporte materijala, alata, opreme, uređaja i radnika potrebnih za kompletnu izvedbu te stavke do pune pogonske sposobnosti. Jediničnom cijenom stavke su obuhvaćeni i svi pripremni radovi potrebni za njenu izvedbu.

Ponuditelj je obvezan, u sklopu izrade i davanja ponude za radove opisane u ovom projektu, upozoriti investitora na nedostatke u opisima i rješenjima u danim stavkama troškovnika. Neobuhvaćene radove, materijale, opremu ili nedostatna rješenja što će se tom prilikom ustanoviti, ponuditelj će u dogovoru s investitorom i projektantom obuhvatiti ponudbenim predračunom, opisom i cijenom.

U jediničnoj cijeni stavki obuhvaćeni su svi troškovi izvođenja koji ulaze u sastav jediničnih cijena kao i svi ostali troškovi nužni za izvođenje ugovorenih radova iz ovog projekta.

- Jediničnim cijenama svih ugovorenih radova se moraju obuhvatiti svi radovi i troškovi oko organizacije i formiranja, te rasformiranja gradilišta, čišćenja gradilišta od sveg preostalog materijala, privremenih građevina, alata, strojeva i opreme. Građevina obuhvaćena ugovorom o građenju i ovim projektom se mora investitoru predati potpuno uredna i očišćena.

- Izvođač je obavezan osigurati ugovorenu građevinu, odnosno radove protiv svih rizika uobičajenih kod izvođenja na lokaciji na kojoj će se izvesti projektirane građevine.

Oprema osiguranja se mora obuhvatiti jediničnim cijenama ugovorenih radova. Sve štete što nastanu na građevini i gradilišnom području za vrijeme izvođenja ugovorenih radova te njihovu sanaciju je obavezan snositi izvođač.

Za sve štete nastale za vrijeme izvođenja ugovorenih radova na obližnjim pokretnim i nepokretnim građevinama i imovini trećih osoba uslijed izvođenja radova ili nedovoljne zaštite izvođača prema tim građevinama od utjecaja gradilišta odgovornost snosi izvođač. Izvođač je obavezan i nadoknaditi sve te štete osim ako do njih nije došlo uslijed radnji na koje je izvođač bio obavezan izričitim nalogom investitora.

- Ovdje dani uvjeti izvođenja ne oslobađaju izvođača obveze da u ponuđenim ugovorenim jediničnim cijenama stavki ne obuhvati sve elemente troškova što osiguravaju kvalitetan i kontinuiran rad u ugovorenom roku izvođenja bez obzira na vremenske prilike. Gotove građevine se moraju kvalitetno i tehnički ispravno izvesti.

Ovi uvjeti daju pravo izvođaču na reklamacije ili nadoknadu troškova isključivo zbog neomogućenog kontinuiranog rada do čega je došlo krivnjom investitora, što je izvođač dužan dokazati.

- Izvođač preuzima obvezu potpunog dovršenja svih ugovorenih radova do isteka ugovorenog roka prema priloženom vremenskom planu građenja, bez obzira na vremenske uvjete na gradilištu.

Izvođač ima pravo na produljenje roka izvođenja samo u slučajevima navedenim u ovim uvjetima.

Izvede li izvođač kvalitetno radove prije isteka roka izvedbe, pripada mu ugovorena premija. Ukoliko pak svojom krivnjom ne izvede radove u ugovorenom roku, obavezan je investitoru platiti ugovorene penale.

- Investitor i izvođač ne mogu zahtijevati izmjenu ugovorenih jediničnih cijena osim pod uvjetima, na način i iz razloga navedenih u Zakonu o obveznim odnosima (NN 35/05, 41/08, 125/11) i Zakonom o gradnji (NN RH 153/13, 20/17, 39/19, 125/19) te Zakonom o prostornom uređenju (NN RH 153/13, 65/17, 114/18, 39/19, 98/19)

- U slučaju zastoja ili prekida rada koji su nastali krivnjom investitora, a troškovi nisu ukalkulirani u jedinične cijene stavaka ili ih izvođač nije na drugi način obuhvatio, izvođaču radova će se priznati prava samo na stvarne troškove nastale uslijed prekida rada, proračunate prema elementima strukture cijena što moraju biti priloženi u ponudbenom predračunu. Analizu troškova izvođač mora dati investitoru na kontrolu.

Ukoliko je samo dio gradilišta krivnjom investitora bio u prekidu, nadoknada će se obračunati razmjerno stvarnom prekidu prema sredstvima i ljudima koji nisu mogli raditi.

Izvođaču se neće priznati troškovi zastoja ili prekida rada unatoč toga što su nastali krivnjom investitora ukoliko je izvođač mogao na drugim dijelovima radilišta intenzivirati obavljanje radova boljom organizacijom.

- Izvođač je na zahtjev investitora obavezan izvesti nepredviđene i naknadne radove uz prethodno dogovorene i utvrđene jedinične cijene. Jedinične cijene ovih radova se moraju odrediti na osnovu elemenata od kojih su sačinjene i jedinične cijene ugovorenih radova. Ovi elementi se moraju priložiti ugovoru o građenju (cijene materijala, radne snage s faktorom i korištenja mehanizacije).

Naknadnim i nepredviđenim radovima će se smatrati svi oni radovi što nisu obuhvaćeni osnovnim ugovorom o građenju, a koje je neophodno izvesti da bi se građevine potpuno kompletirale.

Nalog za izvođenje ovih radova daje nadzorni inženjer investitora upisom u građevinski dnevnik ili posebnim pismenim nalogom. S izvođenjem radova se može započeti tek nakon obostranog potpisivanja aneksa ugovoru o građenju.

- Obračun izvedenih radova će se vršiti putem privremenih mjesečnih situacija uz primjenu ugovorenih jediničnih cijena, ukoliko ugovorom nije drukčije određeno. Obračun količina izvedenih radova će se obaviti na način kako je predviđeno predračunom i uvjetima iz ovog projekta.
- Garantni rokovi za izvedene radove, odnosno izgrađene građevine će se utvrditi ugovorom o građenju, a prema važećim tehničkim propisima za građevinarstvo.
- Za vrijeme garantnog roka izvođač je obavezan kvalitetno otkloniti sve nedostatke građevinsko-zanatskih radova i ugrađene opreme i uređaja po pismenoj obavijesti investitora. Otklanjanju nedostatka mora pristupiti najkasnije 15 dana po primitku obavijesti. Ne započne li izvođač radova u tom roku s otklanjanjem nedostataka, investitor može radove ustupiti drugom izvođaču, a na trošak glavnog izvođača, uz pismenu obavijest istome.
- Prije davanja ponude izvođač je obavezan od investitora zatražiti primjerak projekta da ga prouči i tražiti da ga se upozna s trasom cjevovoda i lokacijama ostalih građevina. Izvođač je obavezan proučiti mogućnost realnog izvođenja svih projektiranih građevina u cjelini i svih njihovih dijelova posebno prema danim projektnim rješenjima. Ukoliko to s raspoloživom tehnologijom izvođenja nije u mogućnosti, mora sporazumno s projektantom naći zadovoljavajuća rješenja.

Na osnovu tih podataka izvođač daje ponudu u kojoj mora obuhvatiti sve što je vezano uz specifičnosti lokacije budućeg gradilišta. Eventualni naknadni troškovi se po tim osnovama neće priznavati nakon ugovaranja radova.

Upoznavanje izvođača s lokacijama građevina te ostalim neophodnim podacima za formiranje budućeg gradilišta i slično će se utvrditi zapisnički.

- Investitor si pridržava pravo pravovremeno korigirati kraće dijelove trase cjevovoda i neznatno mijenjati položaj ostalih građevina. U tim će se slučajevima obračun izvedenih radova vršiti po ponudbenim, odnosno ugovorenim jediničnim cijenama.

Izvrši li pak izvođač bilo kakve korekcije predanog mu projektnog rješenja i po njima izvede građevinsko-zanatske radove ili ugradi opremu i uređaje drugačijeg tipa no što je predviđeno projektom, ne zatraživši prethodno suglasnost investitora i projektanta, snosi punu odgovornost za eventualne probleme i nedostatke što će se javiti.

Izvođaču se neće priznavati i posebno doplaćivati ugradnja skupljeg i kvalitetnijeg materijala i opreme od one što je navedena u troškovniku i kao takva ušla u ugovor o građenju.

- Za normalno i nesmetano izvođenje ugovorenih radova na cjevovodima će se izvođaču osigurati radni pojas s obje strane od osi projektiranog cjevovoda. Granice gradilišta za ostale građevine će odrediti investitor u dogovoru s nadležnom gradskom službom, odnosno vlasnicima susjednih građevina.
- Iskopi se obračunavaju bez obzira na stvarnu kategoriju terena. Stoga je izvođač obavezan prije davanja ponude u dogovoru s investitorom obići lokacije građevina i na temelju procjene vlastitih stručnjaka dati jedinične cijene iskopa što se neće mijenjati na osnovu stvarne situacije nakon otkopavanja.

- Izvođač je obavezan kod izvođenja pojedinih dionica cjevovoda na prometnim površinama osigurati promet pješaka i vozila preko iskopanih kanala pomoću odgovarajućih montažnih građevina prema tehničkim uvjetima nadležne službe.

Također, izvođač je obavezan postaviti svu propisanu prometnu signalizaciju, a po potrebi provesti drugačije odvijanje prometa za vrijeme izvođenja radova na prometnicama. Troškovi proizišli iz prethodnih mjera u svezi odvijanja normalnog prometa za vrijeme izvođenja radova na prometnicama se moraju uračunati u jedinične cijene stavaka osim ako troškovnikom nisu posebno obuhvaćeni.

- Izvođač radova nakon ugovaranja radova može zaključivati ugovore za dobavu gotove opreme i njenih dijelova od specijaliziranih proizvođača te za njihovu ugradnju. Prije naručivanja opreme obavezan je konzultirati se s nadzornim inženjerom. Ukoliko mu je neophodno, izvođač može izraditi radioničke nacрте pojedinih dijelova građevine ili opreme o vlastitom trošku.
- Na zahtjev izvođača investitor je obavezan u dogovorenom roku, po izvršenoj ugradnji opreme i uređaja i nakon isteka ugovorenog roka za uhodavanje i puštanje u rad, oformiti primopredajnu komisiju koja će u njegovo ime preuzeti opremu i uređaje. U njoj moraju biti ovlaštene osobe investitora (nadzorni inženjer), izvođača radova, isporučioaca opreme i projektanta. O zaključcima komisije će se sačiniti zapisnik.

Primi li komisija opremu i uređaje bez primjedbi, započinje teći garantni rok isporučioaca opreme. U protivnom se moraju otkloniti nedostaci i nakon toga ponovno zatražiti primopredaja.

Troškovi probnog pogona (pogonska energija opreme i uređaja, mazivo, voda i slično te osoblje za upravljanje) moraju biti uključeni u jediničnu cijenu stavki što se odnose na to. Jediničnom cijenom tih stavki treba obuhvatiti obučavanje osoblja investitora za rukovanje opremom i uređajima, osim ako nije drugačije precizirano. Izvođač radova, odnosno isporučitelj opreme i uređaja je obavezan dati pismena uputstva investitoru za rukovanje uređajem i za njegovo održavanje. Takva uputstva moraju biti postavljena na vidljivo mjesto na samoj građevini.

- Izvođač mora u ponuđenim, odnosno ugovorenim jediničnim cijenama stavki obuhvatiti sve troškove higijensko-tehničkih zaštitnih mjera što ih je obavezan sprovesti na gradilištu za zaštitu svojih radnika te zaštitu okoline i prolaznika.

Sve eventualne štete ili posljedice po ljude i pokretne i nepokretne građevine radi nepoduzimanja svih propisanih HTZ mjera za vrijeme izvođenja radova, od uvođenja izvođača u posao do konačne primopredaje gotovih građevina, snosit će izvođač.

- Sve eventualne razlike u količinama stvarno izvedenih i ugovorenih radova će se obračunavati isključivo prema ugovorenim jediničnim cijenama.
- Izvođač može vršiti izmjene rješenja u predanom mu projektu samo u slučaju da nedvojbeno dokaže kako je predloženo rješenje ekonomičnije i kvalitetnije te kako osigurava bolje uvjete rada uređaja, a uz punu suglasnost projektanta i investitora.
- Ponuditelj u svojoj ponudi mora posebno dostaviti:
 - popis sličnih građevina koje je do sada izradio,
 - popis radnika po specijalnostima koji će biti zaposleni na gradilištima s vremenskim trajanjem te popis strojeva i opreme s njenim stanjem što će je koristiti za izvođenje ponuđenih radova,
 - vremenski plan odvijanja izvođenja ponuđenih radova po građevinama i etapama izgradnje.

- U slučaju svih sporova što bi mogli proisteći prilikom izvođenja ugovorenih radova, a u svezi s primjenom ovih općih uvjeta izvođenja i svih ostalih izvedbenih projekata, rješenje će se nastojati pronaći sporazumno, radom predstavnika svih zainteresiranih strana i nezainteresiranih eksperata.

U slučaju da se sporazumno ne pronađe zadovoljavajuće rješenje spora, ugovorit će se nadležnost stvarno nadležnog suda.

III.1.3 OPĆI OPIS RADOVA

Sve radove predviđene ovim projektom treba u svemu izvesti prema općim tehničkim uvjetima izvođenja i prema detaljnim opisima danim u stavkama troškovnika.

Jediničnim cijenama je obuhvaćeno slijedeće:

a. Materijali:

U jediničnu cijenu materijala je uračunata sama dobavna cijena materijala, svi transportni troškovi, uključujući utovare i istovare s prijevoznih sredstava s dozvoljenim rasturima, među uskladištenja i slične manipulacije s materijalima, doprema do mjesta ugradnje i sl. Materijali se prilikom uskladištenja moraju osigurati kako bi ostali potpuno kvalitetni do trenutka ugradnje u projektirane građevine.

b. Radovi:

Pod radovima se podrazumijevaju svi radovi potrebni za dobavu, transportiranje, uskladištenje i ostale manipulacije s materijalima i opremom, ukoliko već nisu obuhvaćeni cijenom materijala. Zatim slijede radovi na pripremi (miješanje, močenje, rezanje, krojenje, oblikovanje i dr.) i transportima do mjesta ugradnje pa radovi oko ugradnje materijala i opreme. Nakon ovih radova slijedi njegovanje ugrađenih materijala prema zahtjevima proizvođača i standardima, zaštita ugrađene opreme i uređaja od oštećenja, uzimanje propisanih uzoraka za ispitivanje kvalitete i sl. Na koncu slijedi čišćenje gotovih dijelova i čitave građevine te gradilišta od ostataka materijala i opreme, demontiranje gradilišnih deponija i skladišta, uređenje okoline građevine i gradilišta te gradilišnih i pristupnih putova.

c. Faktori:

Za svu radnu snagu tj. radove, u cijenu koštanja stavki se uključuje faktor strukture cijena što je određen zakonskim propisima, a sastavljen prema elementima izvođača koji će preuzeti radove. Osim onog što je propisano, u faktor cijene su uključeni i svi režijski radovi oko pripreme, uređenja i demontiranja gradilišta. Režijski sati za sve radove opisane predračunom se neće posebno priznavati.

d. Pomoćna sredstva:

U pomoćna sredstva za izvršenje jedne stavke spada korištenje svih alata, opreme, uređaja i sl. koji se ne ugrađuju i montiraju na građevinu, već su neophodni za njegovu izvedbu, a zatim se koriste na narednim gradilištima i građevinama. Upotreba pomoćnih sredstava u građenju i izvođenju je višekratna i određena propisima. Između ostalog, tu spadaju sve vrste skela za rad, izvedbu elemenata građevine te transport materijala i radnika, oplate i slično.

Skela

Skele se postavljaju svugdje gdje je to projektnim rješenjima neophodno da bi se određeni rad na izvedbi dijela građevine te ugradnji opreme i uređaja mogao nesmetano odvijati i obaviti. Pri obračunu korištenja skele se obuhvaća propisana amortizacija skele, radnici potrebni za izradu, postavu i skidanje skele te utrošak potrošnog materijala potrebnog za postavu skele i njeno učvršćenje. Uključena je izrada, odnosno korištenje nogara za rad na manjim visinama, premještanje nogara te postava i premještanje pristupnih ljestava.

Obuhvaćena je i doprema skele s centralnog skladišta izvođača na gradilište te njeno čišćenje i otprema u centralno skladište nakon završetka radova. U skele spadaju sve razupore, podupore, osiguranja od urušavanja i obrušavanja te pomoćni mostovi za ručno i strojno prebacivanje materijala i radnika na veće visine. Izrada, postava, skidanje, tj. korištenje svih vrsta skela se neće posebno obračunavati, već su svi ovi troškovi obuhvaćeni jediničnom cijenom stavke za čiju je izvedbu neophodna bilo koja vrsta skele.

Oplata

Oplate se postavljaju prilikom izvođenja betonskih, armirano-betonskih i sličnih dijelova građevina prema detaljnim građevinskim nacrtima ili posebnim nacrtima oplata. U jediničnim cijenama stavaka obuhvaćeno je višekratno korištenje oplata, već prema tome koja vrsta oplata se primjenjuje, njena izrada, postava i skidanje, utrošak čavala, žice, skoba, spojki i ostalog potrebnog potrošnog materijala, transporti između skladišta i mjesta postave i natrag, izrada, postava i učvršćenje svih potrebnih podupirača i razupirača potrebnih da se oplata ne deformira pod teretom ugrađenog materijala. Zatim, vlaženje oplata prije ugradnje betona, mazanje zaštitnim sredstvima, čišćenje nakon skidanja, vađenje čavala, žice i drugo.

Oplate se ne obračunavaju posebno, već su obuhvaćene jediničnom cijenom stavki za čiju su izvedbu neophodne, osim ako nije potrebna posebna oplata koja je obuhvaćena posebnom stavkom.

e. Izmjere:

U pogledu izmjera mjerodavne količine su dane dokaznicom mjera koja je sastavni dio troškovnika i u svemu su određene prema uputama iz prosječnih normi u građevinarstvu za određenu grupu radova, uključujući sve dodatke i odbitke količina radova i materijala za svaki rad. Izvođaču se neće priznavati količine prema stvarnim izmjerama nakon izvedbe pojedine stavke, već se u ponuđenoj odnosno ugovorenoj jediničnoj cijeni mora uračunati eventualna razlika između stvarno izvedenih i projektnih količina. Iznimno, izvođaču će se priznati stvarno izvedena količina radova neke stavke ako je tako naznačeno u opisu stavke.

f. Kontrola kvalitete:

Da bi se osigurali kvalitetno izvođenje radova potrebno je imati uvid u kontrolu sastavnih materijala i izvršenih radova

Kontrola kvalitete sastoji se od:

- Ispitivanje pogodnosti materijala – obzirom na namjenu utvrđuje se prethodnim ispitivanjem. Svojstva materijal moraju zadovoljiti zahtjeve definirane projektom.
- Tekuće kontrole – obavlja Izvođač o svom trošku. Količina i vrste ispitivanja definirana je projektom.
- Kontrolnog ispitivanja – obavlja se radi provjere kvalitete proizvoda i izvedenih radova sa svojstvima propisanim projektom, ovisno o vrsti i namjeni materijala. Za materijale koji podliježu Naredbi o obaveznom atestiranju Državnog Zavoda za normizaciju, uzorkovanje i ispitivanje radi izdavanja atesta obavlja isključivo ovlaštena organizacija.
- Provjere kvalitete uskladištenog materijala – kojom se utvrđuje kvaliteta uskladištenog materijal na deponijima, silosima, cisternama i sl.

III.2 PREDHODNI I PRIPREMNI RADOVI

U prethodne i pripreme radove spada iskolčenje građevina i trasa cjevovoda prema projektu.

Prije početka iskopa Investitor mora od svih mogućih vlasnika podzemnih instalacija na projektiranoj dionici zatražiti izlazak na teren i obilježavanje njihovih postojećih instalacija na terenu. S time moraju biti upoznati svi sudionici u građenju Nadzor, Izvođač i svi ostali. Izvoditelj preuzima iskolčenu trasu po obilasku svih iskolčenih dijelova građevine, po HRN U.E1.010.

Ispravna iskolčenja predaju se izvođaču zapisnički i od tada ih on je obavezan održavati te po potrebi obnavljati o svom trošku. Prije čišćenja terena od raslinja, odnosno otpočinjanja iskopa, izvođač je dužan geodetski osigurati sve glavne točke iskolčenja, položajno i visinski te odrediti privremene repere radi kontrole izvedenih građevina.

Slijede radovi što obuhvaćaju postavu propisane prometne signalizacije za sve radove što će se obavljati na prometnim i njima bliskim površinama, ograđivanje gradilišta, manipulativnih površina i odlagališta materijala, strojeva i opreme. Zatim valja obaviti osiguranje susjednih površina, građevina, pješačkih prolaza i prilaza do stambenih i ostalih građevina tijekom izvođenja radova od opasnosti gradilišta i po okolinu opasnih građevinskih i ostalih radova.

Nakon toga je sve pokretne građevine potrebno premjestiti izvan granica trase cjevovoda, odnosno izvan granica gradilišnih građevina. Izvođač radova će pokretne građevine premjestiti na mjesta prema uputama nadzornog inženjera gdje će ih se postaviti na način kako odrede vlasnici, tj. nadzorni inženjer. Izvođenje radova na gradilištu će započeti tek kad je ono uređeno prema odredbama Pravilnika o zaštiti na radu u građevinarstvu u što, pored ostalog, spada i regulacija te signalizacija prometa prilikom izvođenja radova na trasi na prometnicama i prometnim površinama. Prije otpočinjanja bilo kakvih iskopa je potrebno očistiti obrađene površine ili površine obrasle raslinjem. Predviđeno je vađenje korijenja većih stabala kao i skidanje sloja humusa.

Ukoliko trasa ide postojećom asfaltiranom cestom, prvo treba izvesti ravno zasijecanje asfalta po rubovima iskopa, te razbijanje asfaltnog sloja u svemu prema opisu u troškovniku. Obloga se skida u minimalnoj širini nužnoj za normalno izvođenje projektirane građevine i uspostavu dobre veze između nove i stare konstrukcije kolnika. Pripremi radovi izvođača na gradilištu obuhvaćaju dopremu, postavu i kasnije demontiranje gradilišnih građevina.

III.3 ZEMLJANI I SLIČNI RADOVI

Svi zemljani i slični radovi za prometne površine opisani su u sljedećem tekstu.

Iskopi

Iskope kanala i širokih građevinskih jama treba izvršiti točno prema nacrtima iskopa, odnosno prema karakterističnim poprečnim i uzdužnim presjecima. Stranice iskopa zasijecati pravilno vertikalno ili u projektiranom pokosu. Dno svih kanala i širokih građevinskih jama valja isplanirati s traženom točnošću. Minimalna širina rova određena je projektom, a u skladu sa zahtjevima proizvođača cijevi te potrebama nesmetanog i sigurnog obavljanja radova.

Svi se iskopi u pravilu izvode strojevima. Pažljivi ručni iskop je predviđen u blizini postojećih podzemnih instalacija i građevina te za fine iskope za manje građevine što će se izvoditi u jednostranoj oplati. Iskopani materijal se odbacuje na minimalnu udaljenost od projektiranog ruba iskopa prema opisu stavke, a minimalno 1,00 m od ruba iskopa. Predviđeno je razdvajanje zemljanog od kamenitog materijala odmah prilikom iskopa za njegovu kasniju upotrebu. Zahtijevaju li tako uvjeti gradilišta, tj. ako iskopani materijal nije moguće odlagati u blizini, treba ga direktno utovarivati na vozila i odvoziti na odlagalište.

Ovisno o kategoriji terena, dubini iskopa i nagibu stranica, potrebno je izvesti pravilno podupiranje i razupiranje stranica iskopa da ne dođe do urušavanja. Dođe li pak do zarušavanja iskopa radi nedovoljnog ili lošeg podupiranja sve posljedice ili eventualne nesreće idu na teret Izvođača. Sanaciju je Izvođač dužan izvesti o svom trošku.

Za iskope viših kategorija mješovitog ili potpuno kamenitog materijala treba primijeniti vibracijske alate za iskope i eksploziv. Za korištenje eksploziva za iskope izvođač mora izraditi odgovarajući elaborat i priložiti odgovarajuće dozvole te nakon ovjere nadzora iskope vršiti prema tom elaboratu. Stručnjaci koji će rukovati eksplozivom moraju uskladiti količine punjenja s čvrstoćom materijala što će se razbijati i s okolinom u kojoj se radi (blizina različitih građevina i slično). Minirana mjesta se moraju osigurati na propisani način korištenjem odgovarajućih pokrivala.

Za obavljanje predviđenih radova izvođač po potrebi mora iscrpsti podzemnu ili oborinsku vodu iz kanala ili građevinske jame bez posebne nadoknade. Za tu vrstu radova izvođač mora imati na raspolaganju odgovarajuće pumpe, a po potrebi žmurje ili sličnu opremu.

Zatrpavanja i nasipavanja

Zatrpavanje i nasipavanje probranim zemljanim i kamenitim materijalom (najveći kameni komadi veličine do 10 cm) treba izvoditi u slojevima od 25-30 cm uz vlaženje i zbijanje strojno ili ručno, do tražene zbijenosti. Ispitivanje modula stišljivosti izvršiti kružnom pločom ili odgovarajućim postupkom na svakih 500 m. Kod svih zatrpavanja i nasipa van prometnih površina mora se izvesti potrebno nadvišenje okolnih površina da nakon duljeg slijeganja i konsolidacije nasipa ne nastane ulegnuće. Ako u iskopu nema dovoljno kvalitetnog materijala treba dovesti zamjenski kameni materijal iz pozajmišta.

Pješčanu posteljicu za cjevovod treba izvesti od kvalitetnog prirodnog ili drobljenog pijeska do 8 mm veličine, bez organskih i zemljanih primjesa. Sva zbivanja pijeska sa strane i iznad cijevi se moraju obaviti vrlo pažljivo, u pravilu ručno, a samo iznimno malim strojevima za zbivanje. Radovi na mjestu poprečnog i uzdužnog iskopa ceste izvode se na način da se prvo zasijeca asfalt piljenjem prije početka iskopa i ponovo prije asfaltiranja za po 20 ili 30 cm šire lijevo i desno od vanjskih rubova iskopa da bi se ostvarila što bolja veza između novog i postojećeg asfalta. Nakon asfaltiranja obnavljaju se cestovni rubnjaci i oštećena horizontalna prometna signalizacija. Sva privremena odlagališta materijala iz iskopa te kamenog agregata treba konačno očistiti i potpuno dovesti u prvobitno stanje.

Materijali za posteljicu i oblogu cjevovoda

Općenito

Materijali ne smiju imati utjecaj na cijev, cijevni materijal i podzemnu vodu. Smrznuti materijal se ne smije upotrijebiti. Materijali za posteljicu i oblogu cjevovoda moraju biti u skladu sa zahtjevima projekta. Ovi materijali mogu biti ili zemlja od iskopa čija je upotrebljivost ispitana, ili dopremljeni materijal. Materijal za podlogu ne smije sadržavati dijelove koji su veći od:

- 22 mm kod DN ≤ 200
- 40 mm kod DN > 200 do DN ≤ 600

Zemlja od iskopa

Zahtjevi za ponovnom upotrebom zemlje od iskopa su:

- usklađenost sa zahtjevima projekta;
- stupanj zbijenost ako je određena;
- bez štetnih sastojaka za cijev (npr. preveliki agregat – ovisno o cijevnom materijalu, debljini stjenke i promjeru - korijenje drveća, smeće, organski materijal, grude gline ≥ 75 mm, snijeg, led).

Dopremljeni materijali

Prikladni su sljedeći materijali uključujući i reciklirane materijale. Zrnati materijali

Zrnati su materijali:

- šljunak jedne granulacije;
- Materijal stupnjevane zrnatosti; (granulirani)
- pijesak;
- mješavina zrna;
- lomljeni materijal.

Smjernice za zrnati materijal dane su u dodatku B.

Hidraulički vezani materijali

Hidraulički vezani materijali obuhvaćaju:

- stabilizirano tlo;

- lagani beton;
- mršavi beton;
- nearmirani beton;
- armirani beton.

Oni moraju biti u skladu sa zahtjevima projekta.

Drugi materijali

Drugi materijali koji nisu navedeni smiju se upotrijebiti za zonu cjevovoda, ako je ispitana njihova prikladnost. Prirodne ili umjetne tvari koje mogu pridonijeti oštećenjima cjevovoda i okana nisu prikladne. Treba uzeti u obzir njihov utjecaj na okoliš.

Materijali za glavno zatrpavanje

Materijali za glavno zatrpavanje moraju biti u skladu sa zahtjevima projekta.

Najveća veličina kamena u iskopanom materijalu upotrijebljenom za glavno zatrpavanje može biti 300 mm ili debljine pokrovnog sloja, ili polovina debljine sloja koji se zbija, prema tome koje je najmanje. Najveća veličina se može nadalje još ograničiti uvjetima u tlu, podzemnom vodom i cijevnim materijalom. Posebni se uvjeti mogu unaprijed utvrditi za stjenovita tla.

IZVEDBA ROVA ZA CJEVOVODE

Rovovi

Rovove treba projektirati i izvoditi tako da se osigura stručna i sigurna ugradnja cjevovoda. Ako je za vrijeme građevinskih radova neophodan pristup vanjskoj strani zida podzemno smještenih građevina, na primjer okana, potrebno je osigurati radni prostor od najmanje 0,50 m širine. Gdje dvije ili više cijevi trebaju biti položene u istom rovu ili pod istim nasipom, mora se predvidjeti najmanji horizontalni radni prostor za razmak između cijevi. Ako nije drugačije navedeno taj prostor treba biti: 0,35 m za cijevi do uključivo DN 700 i 0,50 m za cijevi veće od DN 700. Gdje je potrebno, treba poduzeti odgovarajuće sigurnosne mjere za zaštitu drugih vodoopskrbnih cjevovoda, kanalizacijskih cjevovoda i kanala, građevina ili površine od štetnih utjecaja.

Širina rova

Najveća širina rova

Širina rova ne smije prekoračiti najveću širinu dobivenu statičkim proračunom. Ako to nije moguće, treba obavijestiti projektanta.

Najmanja širina rova

Najmanja širina rova mora biti veća od vrijednosti uzetih iz tablica 1 i 2.

Tablica 1: Najmanja širina rova, ovisno o nazivnom promjeru DN

DN	Najmanja širina rova (OD + x) m		
	razuprti rov	nerazuprti rov	
		$\beta > 60^{\circ}$	$\beta \leq 60^{\circ}$
≤ 225	OD+0,40	OD+0,40	
>225 do ≤ 350	OD+0,50	OD+0,50	OD+0,40
>350 do ≤ 700	OD+0,70	OD+0,70	OD+0,40
>700 do ≤ 1200	OD+0,85	OD+0,85	OD+0,40
> 1200	OD+ 1,00	OD+1,00	OD+0,40

Kod podatka OD + x, odgovara x/2 minimalnom radnom prostoru između cijevi i zida rova, odnosno razupore.

Gdje je: OD vanjski promjer u metrima
 β kut pokosa nepodgrađenog rova, mjereno od horizontale (slika 2)

Tablica 2: Najmanja širina rova, ovisno o dubini rova

Dubina rova m	Najmanja širina rova m
$< 1,00$	nije zadana najmanja širina rova
$\geq 1,00 \leq 1,75$	0,80
$> 1,75 \leq 4,00$	0,90
$> 4,00$	1,00

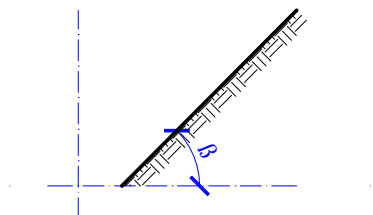

Slika 2: Kut β nerazuprte stjenke rova

Iznimke od najmanje širine rova

Najmanja širina rova od one prema tablicama 1 i 2 smije se promijeniti u sljedećim slučajevima:

- kad osoblje nikad ne ulazi u rov, npr. kod automatizirane tehnike polaganja;
- kad osoblje nikad ne ulazi u prostor između cjevovoda i stjenke rova;
- na uskim mjestima i kod nepredviđenih situacija.

Za svaki pojedinačni slučaj potrebne su naročite mjere opreza kod projektiranja i izvođenja.

Stabilnost rova

Stabilnost rova trebala bi se postići ili razupiranjem ili skošenjem bokova rova, odnosno drugim prikladnim postupcima. Skidanje razupora treba obaviti u skladu sa statičkim proračunom, tako da se cjevovod ne ošteti niti da se promijeni njegov položaj.

Dno rova

Nagib dna rova i materijal dna rova moraju odgovarati zahtjevima postavljenima u projektu. Tlo na dnu rova ne smije biti oštećeno. Ako bi bilo oštećeno, mora se prikladnim postupcima nanovo postići prvobitna nosivost. Tamo gdje se cijevi polažu na dno rova, mora isto biti poravnano na potrebni nagib i oblik, kako bi se omogućilo cjelovito nalijeganje tijela cijevi. Udubljenja za naglavke moraju se na prikladan način izvesti u donjem sloju podloge ili dnu rova.

Kod smrzavanja može biti potrebno štititi dno rova, tako da zamrznuti slojevi ne ostaju ispod cjevovoda ili oko cjevovoda. Gdje je dno rova nestabilno ili gdje tlo ima nedovoljnu nosivost, treba poduzeti odgovarajuće mjere opreza.

Odvodnjavanje

Za vrijeme radova na polaganju cjevovoda rov treba održavati suhim, npr. bez oborinske, procijedne, izvorske vode ili vode od propuštanja cjevovoda. Vrsta i način odvodnjavanja ne smiju utjecati na posteljicu i oblogu cjevovoda i na cjevovod (vidi također dodatak A.). Treba poduzeti mjere opreza, kako bi se spriječilo ispiranje finog materijala za vrijeme odvodnjavanja rova. Mora se uzeti u obzir utjecaj postupaka odvodnjavanja na kretanje podzemne vode i na stabilnost okolnog prostora.

Nakon završetka odvodnjavanja rova, treba na odgovarajući način zabrtviti sve privremene drenove.

ZONA OKO CIJEVI I RAZUPIRANJE

Općenito

Materijali, podloga, razupore i debljina sloja moraju odgovarati zahtjevima projekta. Materijal za izvođenje zone cjevovoda, kao i zrnatost, te razupore trebaju se odabrati s obzirom na:

- veličinu cijevi;
- cijevni materijal i debljinu stjenke cijevi;
- svojstva tla.

Širina posteljice mora odgovarati širini rova ako nije drugačije određeno. Kod cjevovoda pod nasipom, širina podloge treba odgovarati četverostrukom vanjskom promjeru cijevi, ako nije drugačije propisano. Najmanja debljina c (vidi sliku 1) pokriva mora biti 150 mm iznad tjemena cijevi, a 100 mm

iznad spoja. Svako mjesto s mekanim tlom u dnu rova mora se ukloniti i zamijeniti materijalom pogodnim za podlogu. Kad se naiđe na duže dionice takvog tla, treba napraviti novi statički proračun.

Tipovi izvedbe posteljice

Izvedba posteljice tip 1

Posteljica tipa 1 (slika 3), koja podupire cijev po njezinoj čitavoj dužini, smije se primijeniti za svaku posteljicu, uz zadovoljenje debljina slojeva a i b. To vrijedi za svaku veličinu i poprečni presjek cijevi, npr. za kružni, koji nije kružni, sa stopom. Ako nije drugačije određeno, debljina donjeg sloja posteljice a, mjereno ispod cijevi, ne smije biti manja od:

- 100 mm kod normalnih uvjeta tla
- 150 mm kod stijene ili tvrdih tala

Debljina b gornjeg sloja posteljice mora odgovarati statičkome proračunu.

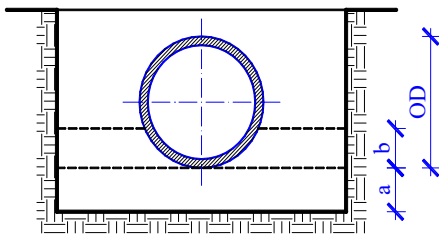

Slika 3: Posteljica tipa 1.

Izvedba posteljice tipa 2

Posteljica tipa 2 (slika 4) smije se primijeniti u jednolikim, relativno mekanim, fino zrnatim tlima, uz osiguranje nalijeganja po čitavoj dužini cijevi. Cijevi se smiju položiti izravno na unaprijed oblikovano i pripremljeno dno rova.

Debljina b gornjeg sloja posteljice mora odgovarati statičkom proračunu.

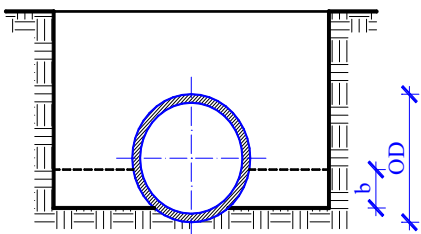

Slika 4: Posteljica tipa 2.

Izvedba posteljice tipa 3

Posteljica tipa 3 (slika 5) smije se primijeniti u jednolikim, relativno mekanim, fino zrnatim tlima, uz osiguranje oslonca cijevi po čitavoj njihovoj dužini. Cijevi se smiju polagati izravno na unaprijed poravnano dno rova.

Debljina b gornjeg sloja posteljice mora odgovarati statičkom proračunu.

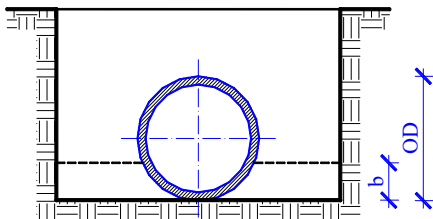

Slika 5: Posteljica tipa 3.

III.4 BETONSKI RADOVI

III.4.1 OPĆENITO

Svi se betonski i armirano betonski radovi moraju se izvršiti prema Tehničkom propisu za građevinske konstrukcije (NN br. 17/17), te prema važećim tehničkim propisima, normativima i standardima. Ugrađeni materijali (agregat, cement, voda i armatura) moraju po kvaliteti, sastavu, dimenzijama te načinu ugradnje odgovarati, uz odgovarajuća certificiranja, važećim tehničkim propisima i standardima.

Smije se koristiti samo drobljeni agregat koji mora biti potpuno čist i bez organskih primjesa. Cement mora nakon proizvodnje odležati 15 dana, a ne smije biti stariji od 3 mjeseca. Struktura mu mora biti brašnasta, bez ikakvih grudica. Voda ne smije sadržavati nikakve primjese. Može se koristiti voda iz gradske vodovodne mreže (proizvoljne tvrdoće).

Prije početka radova na betoniranju sav materijal mora posjedovati certifikate sukladnosti ili izjave sukladnosti. U tijeku izvedbe je izvođač dužan uzimati probne betonske uzorke od svakog karakterističnog dijela konstrukcije prema važećim propisima, a isto tako prema traženju nadzornog inženjera te ih dostaviti na vrijeme na ispitivanje. Uzorci moraju biti izloženi istim uvjetima na gradilištu kao i sama konstrukcija u koju je isti beton ugrađen.

Izvođač je dužan o svom trošku izraditi program kontrole i osiguranja kvalitete betona kao sastavni dio izvedbenog projekta prema kojem će se izvoditi sve betonske mješavine. Izvođač je prema programu kontrole i osiguranja kvalitete betona dužan napraviti i program betoniranja i uzimanja kontrolnih uzoraka da bi se mogli pratiti zadani zahtjevi za kvalitetu izvedbe. Kod betoniranja cjelovite betonske konstrukcije valja upotrijebiti samo jednu vrstu cementa i agregat odgovarajućeg sastava. U sve elemente građevina smije se ugraditi samo strojno miješani beton. Prilikom miješanja betona mora se uzeti u obzir zatečena vlažnost agregata. Vrlo male količine betona (za rigole, kanaliće i slično) se smiju miješati i ručno.

Betonska mješavina ne smije prilikom ugrađivanja u oplatu slobodno padati s visine veće od 1.0 m. Ako to nije moguće postići, treba upotrijebiti odgovarajuće lijevke, cijevi ili pumpu za beton da ne dođe do segregacije betona. Ugrađivanje betonske mješavine mora biti u skladu s TPGK, a obavezna je ugradnja pervibratorom. Eventualni prekid betoniranja treba izvesti stepenasto radi boljeg vezivanja s novim slojem.

III.4.2 TEHNIČKI PROPISI I STANDARDI

ČELIK ZA ARMIRANI BETON

Može se upotrijebiti čelik B500B specificiran prema normi HRN EN 10080-2, HRN EN 10080-3, HRN EN 10080-4, sukladan zahtjevima TPGK-a.

Armatura se izrađuje (proizvodi) kao:

- armatura za armiranobetonske konstrukcije, od čelika za armiranje
- armatura za prednapete betonske konstrukcije, od čelika za prednapinjanje i čelika za armiranje

Odredbe TPGK-a odnose se na tehnička svojstva i druge zahtjeve za armaturu, čelik za armiranje i čelik za prednapinjanje koji se ugrađuje u bet. konstrukciju.

Čelik za armiranje svrstava se u tri razreda duktilnosti: A, B i C, a isporučuje se u obliku:

- šipki i namota za izravnu upotrebu ili za proizvodnju zavarenih armaturnih mreža i zavarenih rešetki za gredice
- tvornički proizvedenih zavarenih armaturnih mreža
- zavarenih rešetki za gredice

Ispitivanje svojstava čelika za armiranje i za prednapinjanje provodi se prema nizovima normi, njihovo označavanje je za svaku grupu točno određeno (način i redosljed).

Dokaz uporabljivosti provodi se prema projektu betonske konstrukcije, odredbama TPGK-a (uključujući: izdavačevu kontrolu izrade i ispitivanja, te nadzor proizvodnog pogona i izvođačeve kontrole izrade armature).

Potvrđivanje sukladnosti armature provodi se prema odredbama teh. specifikacije, odredbama TPGK-a i posebnog propisa.

Ugradnja armature određena je Prilogom J (Izvođenje i održavanje betonskih konstrukcija) i Prilogom I (Projektiranje betonskih konstrukcija) TPGK-a

Kontrola armature prije betoniranja predviđa provođenje odgovarajućih normi HRN ENV 13670-1 kao i druge kontrole (TPGK-a).

Norma za čelik za armiranje:

za armaturni čelik i čelik za prednapinjanje vrijede u svemu odredbe TPGK definirane hrvatskim normama za čelik HRN EN 10080:2012 Čelik za armiranje betona – Zavarljivi armaturni čelik – Općenito (EN 10080:2012);

HRN 1130-1:2008 - Čelik za armiranje betona -- Zavarljivi čelik za armiranje -- 1. dio: Tehnički uvjeti isporuke čelika razreda A

HRN 1130-2:2008 - Čelik za armiranje betona -- Zavarljivi čelik za armiranje -- 2. dio: Tehnički uvjeti isporuke čelika razreda B

HRN 1130-3:2008 - Čelik za armiranje betona -- Zavarljivi čelik za armiranje -- 3. dio: Tehnički uvjeti isporuke čelika razreda C

HRN 1130-4:2008 - Čelik za armiranje betona -- Zavarljivi čelik za armiranje -- 4. dio: Tehnički uvjeti isporuke zavarenih mreža

HRN 1130-5:2008 - Čelik za armiranje betona -- Zavarljivi čelik za armiranje -- 5. dio: Tehnički uvjeti isporuke rešetkastih nosača

HRN EN 10138-2 - Čelici za prednapinjanje -- 2. dio: Žica (prEN 10138-2:2000)

HRN EN 10138-3 - Čelici za prednapinjanje -- 3. dio: Užad (prEN 10138-3:2000)

HRN EN 10138-4 - Čelici za prednapinjanje -- 4. dio: Šipke (prEN 10138-4:2000)

HRN EN 10020:2008 - Definicija i razredba vrsta čelika (EN 10020:2000)

HRN EN 10027-1:2007 - Sustavi označivanja za čelike -- 1. dio: Nazivi čelika (EN 10027-1:2005)

HRN EN 10079:2008 - Definicija čeličnih proizvoda (EN 10079:2007)

HRN EN ISO 17660-1:2008 - Zavarivanje -- Zavarivanje čelika za armiranje -- 1. dio: Nosivi zavareni spojevi (ISO 17660-1:2006;

EN ISO 17660-1:2006)

HRN EN ISO 17660-2:2008 - Zavarivanje -- Zavarivanje čelika za armiranje -- 2. dio: Nenosivi zavareni spojevi (ISO 17660-2:2006; EN ISO 17660-2:2006)

HRN EN ISO 4063:2010 - Zavarivanje i srodni postupci -- Nomenklatura postupaka i referentni brojevi (ISO 4063:2009; EN ISO 4063:2009)

HRN EN 446:2008 - Smjesa za injektiranje natega za prednapinjanje -- Postupci injektiranja (EN 446:2007)

HRN EN 447:2008 - Smjesa za injektiranje natega za prednapinjanje -- Osnovni zahtjevi (EN 447:2007)

CEMENT

Za spravljanje betona može se upotrijebiti portland cement specificiran prema članku 14. TPGK i normi HRN EN 197 – 1 :2012 Cement – 1. dio: Sastav, specifikacije i kriteriji sukladnosti cementa opće namjene (EN 197 – 1: 2011), sukladan zahtjevima TPGK.

27 proizvoda u skupini cementa opće namjene (uključeni u EN 197-1:2011.) razvrstani su u pet glavnih vrsta cementa:

CEM I	Portland cement
CEM II	Miješani portland cement
CEM III	Metalurški cement
CEM IV	Pucolanski cement
CEM V	Miješani cement

Za proizvodnju betona se mogu upotrebljavati samo cementi čija su svojstva, uvjetovana propisima odgovarajućih standarda, prethodno dokazana. Prethodna ispitivanja i dokaze o podobnosti cementa za betonske radove obavlja organizacija ovlaštena za atestiranje cementa.

Prethodni dokaz kvalitete cementa se mora pribaviti za svaku vrstu i klasu cementa pri čemu se pod vrstom cementa podrazumijeva cement određene oznake i određenog Proizvoditelja. Ugovoriti se može samo upotreba cementa prethodno dokazane kvalitete.

Tehnička svojstva i drugi zahtjevi, te potvrđivanje sukladnosti cementa, određuje se odnosno provodi, ovisno o vrsti cementa, prema odredbama priloga "C" Tehničkog propisa za građevinske konstrukcije (N.N. 17/17). Tehnička svojstva cementa specificiraju se u projektu betonske konstrukcije.

Kontrola cementa provodi se u centralnoj betonari (tvornici betona), u betonari pogona za predgotovljene betonske elemente i u betonari na gradilištu prema normi HRN EN 206-2014 Beton -- Specifikacija, svojstva, proizvodnja i sukladnost (EN 206:2013). Kasnija ispitivanja, u slučaju sumnje, provode se odgovarajućom primjenom normi Tehničkog propisa za cement za betonske konstrukcije.

Norme za cement:

Ugrađivat će se miješani cement specificiran prema TPGK i normi HRN EN 197 – 1 :2012 Cement – 1. dio: Sastav, specifikacije i kriteriji sukladnosti cementa opće namjene (EN 197 – 1: 2011), sukladan zahtjevima TPGK.

HRN EN 14647:2006

Kalcijev aluminatni cement -- Sastav, specifikacije i kriteriji sukladnosti (EN 14647:2005)

HRN EN 14647:2006/AC:2007

Kalcijev aluminatni cement -- Sastav, specifikacije i kriteriji sukladnosti (EN 14647:2005/AC:2006)

AGREGAT ZA BETON

Za spravljanje betona može se upotrijebiti drobljeni separirani agregat sukladan zahtjevima TPGK-a. Agregat može biti prirodni, umjetni (industrijski proizveden) ili recikliran od materijala prethodno uporabljenih u građenju.

Obični agregat - gustoća čestica >2000 kg/m³

Lagani agregat - gustoća čestica ≤2000 kg/m³

nasipna gustoća <1200 kg/m³

Granulometrijski sastav frakcije agregata d/D mora zadovoljavati razrede :

- sitni agregat
 - D4 i d=0 razred GF85 i CP ili MP (CF ili MF)
- krupni agregat
 - D/d2 ili D11,2 razred GC85/20
 - D/d>2 ili D>11,2 razred GC90/15
 - razred dopuštenog odstupanja na situ srednje veličine D/1,4:GT15
- nefrakcionirani agregat
 - D45 i d=0 razred GA90

Norme za agregat:

Agregat koristiti prema TPGK, prema HRN EN 12620:2008 Agregati za beton (EN 12620:2002+A1:2008) i HRN EN 206:2014 Beton -- Specifikacija, svojstva, proizvodnja i sukladnost (EN 206:2013).

VODA ZA IZRADU BETONA

Za spravljanje betona može se upotrijebiti voda iz vodovoda, sukladna zahtjevima TPGK i normi HRN EN1008:2002.

Norma određuje zahtjeve za sadržaj i granične količine štetnih stvari te zahtjeve za utjecaje štetnih stvari na svojstva betona i morta, tehničke uvjete i potrebna ispitivanja za ocjenu prikladnosti vode za proizvodnju betona za različite tipove vode (pitka voda, otpadna voda iz industrije betona, voda iz

podzemnih izvora, površinska i otpadna voda iz drugih industrija, morska i bočata voda, te voda iz kanalizacije).

Prema normi HRN EN 1008:2002 pitka voda se može bez prethodnih ispitivanja upotrijebiti za pripremu betona ili morta, dok se voda iz kanalizacije ne smije uopće upotrijebiti. Morska i bočata voda smiju se koristiti samo za nearmirani beton, a za sve ostale vrste voda treba ispitivanjima potvrditi prikladnost za pripremu.

Zahtjevi za vodu za pripremu betona, prema normi HRN EN 1008, odnose se na:

- prethodnu ocjenu kvalitete (prisutnost ulja i masti, deterdženata, boja, otopljenih tvari, mirisa kiselina i gnojiva)
- kemijski sastav (dane su granične vrijednosti pojedinih štetnih tvari čiji udio treba odrediti)
- utjecaj vode na vezivanje i čvrstoću betona ili morta (usporedno ispitivanje vremena vezivanja i tlačne čvrstoće na uzorcima pripremljenim s destiliranom ili deioniziranom vodom i vodom koja se želi upotrebljavati. Razlike vremena početka i kraja vezivanja ne smije biti veća od 25% s time da vrijeme početka vezivanja nije manje od 1 sata, a kraj ne smije prelaziti 12 sati). Kontrola vode za pripremu betona provodi se u centralnoj betonari (tvornici betona), periodično tijekom vremena ovisno o kakvoj se vodi radi, a sve prema normi HRN EN 1008 i normama na koje ta norma upućuje.

BETON

Tehnička svojstva betona specificiraju se prema TPGK i normi HNR EN 206-1. Svojstva svježeg betona specificira izvođač betonskih radova ili su specificirana u projektu betonske konstrukcije.

Svojstva očvrsnulog betona specificiraju se u projektu betonske konstrukcije (Projekt betona) i to razred tlačne čvrstoće te ostala svojstva prema potrebi (vodonepropusnost, otpornost na smrzavanje i sl.). Prije početka betoniranja treba provjeriti položaj armature te dimenzije zaštitnih slojeva. Nakon pregleda ispravnosti, nadzorni inženjer upisom u građevinski dnevnik odobrava početak betoniranja. Prije početka betoniranja izvođač mora izraditi detaljnu organizaciju, odnosno program betoniranja i predložiti iste na odobrenje nadzornom inženjeru. Iz programa mora biti vidljiv cjelokupan sustav rada, tj. priprema, manipulacije, transport i ugrađivanje betona.

U programu mora biti pokazan:

- stvarni volumen ugrađivanja betona te dat računski dokaz da je kapacitet pogona betonare i ostale mehanizacije dovoljan obzirom na sve zahtjeve odnosno uvjete, koje određuju tražena brzina napredovanja ugradnje betona,
- brojčani i stručni sastav radnih grupa izvođača,
- projektirani sastav betona.

Tehnologiju betoniranja određuje izvoditelj radova te istu dostavlja nadzornom inženjeru na potvrdu. Prekidi betoniranja odnosno radne reške su isključivo određene projektom te ih se izvoditelj radova mora pridržavati bez obzira na tehnologiju. Sve kasnije utvrđene nepravilnosti, a kojima je uzrok odstupanje od projekta ili od nadzorom prihvaćenih planova, padaju na štetu izvoditelja radova. Strogo se pridržavati svih uvjeta za betone navedene u projektu betona. Naknadno dodavanje vode u beton ne dozvoljava se. U slučaju isplivavanja vode na površinu betona u toku betoniranja (vibriranja),

betoniranje se prekida na štetu izvoditelje. Nepredviđeni prekid betoniranja unutar jednog elementa nije dozvoljen, pa izvođač mora uvijek imati u pripremi rezervnu mehanizaciju odnosno kapacitete. U slučaju nemogućnosti osiguranja istih prije početka betoniranja ne može se započeti sa betoniranjem.

Treba izbjegavati betoniranje ljeti i za vrijeme velikih vrućina. Također u slučajevima najave eventualnih nepovoljnih vremenskih prilika (kiša - preveliko vlaženje, jaki vjetar - isušivanje, niske temperature zraka i sl.) ne smije se započeti s betoniranjem kako ne bi došao u opasnost kontinuirani završetak betoniranja pojedinog elementa odnosno u njega ugrađenog betona do potrebnog očvršćivanja.

U slučaju nagle promjene vremenskih prilika (nakon betoniranja) osigurati sredstva za zaštitu i njegu novog betona. Bez obzira na dob dana, po završetku betoniranja, izvođač mora osigurati ispravnu njegu betona u narednih minimalno sedam dana. Površina betona u tom periodu mora biti neprekidno vlažna. Nakon uklanjanja oplate betonsku površinu je potrebno zaštititi od direktnog djelovanja sunca (naglog isušivanja).

VRSTE BETONA, MATERIJALI, OZNAKE

Vrste betona - rabiti će se projektirani beton razreda tlačne čvrstoće i razreda izloženosti navedenih u tablici s programom uzimanja uzoraka.

Agregat - rabiti će se drobljeni separirani agregat sukladan zahtjevima TPGK.

Cement - rabiti će se portland cement specificiran prema normi HRN EN 197-1/2000/A1, sukladan zahtjevima TPGK, odnosno Tehničkog propisa za cement za betonske konstrukcije.

Dodaci – rabiti će se dodaci sukladni zahtjevima TPGK.

Voda - iz vodovoda, sukladna zahtjevima TPGK i normi HRN EN 1008:2002.

Isprave o sukladnosti osnovnih materijala - za sve rabljene materijale izvoditelj je dužan priložiti izvještaje o sukladnosti ili certifikate sukladnosti

PROGRAM UZIMANJA UZORAKA ZA DOKAZ SUKLADNOSTI S PROPISANIM UVJETIMA KVALITETE BETONA NA MJESTU UGRADNJE

Minimalni broj uzoraka za svaku vrstu betona iznosi barem jedan uzorak za svaki dan betoniranja na 100 m³. Dubina prodiranja vode pod pritiskom prema HRN EN 12390-8:2001 (serija 3 kočke dim. 150x150x150 mm)

Kriterij – max. dubina prodora vode 30 mm.

Norme za beton:

HRN EN 206-1:2006 Beton -- 1. dio: Specifikacije, svojstva, proizvodnja i sukladnost (uključuje amandmane A1:2004 i A2:2005) (EN 206-1:2000+A1:2004+A2:2005)

HRN 1128:2007 Beton – Smjernice za primjenu norme HRN EN 206-1

PROGRAMI KONTROLE KVALITETE

- Kontrola proizvodnje betona

Unutarnja kontrola proizvodnje betona provoditi će se prema normi HRN EN 206-1 i mora obuhvatiti sve mjere nužne za održavanje i osiguranje svojstava betona sukladno zahtjevima norme HRN EN 206-1 i TPGK.

- 2. Kontrolni postupci kod ugradnje betona

Izvođač mora prema normi HRN ENV 13670:2010 prije početka ugradnje provjeriti dali je beton u skladu sa zahtjevima iz projekta betonske konstrukcije, te dali je tijekom transporta došlo do promjene njegovih svojstava koja bi bila od utjecaja na tehnička svojstva betonske konstrukcije.

Svježi beton

Kontrolu svježeg betona izvoditelj treba provoditi pregledom svake otpremnice i vizualnom kontrolom konzistencije kod svake dopreme (svakog vozila), te kod opravdane sumnje ispitivanjem konzistencije prema normi HRN EN 12350-2:2009 (ispitivanje svježeg betona slijeganjem) o čemu treba voditi evidenciju.

Očvrsnuli beton

Ispitivanje očvrsnulog betona će se provoditi na uzorcima uzetim tijekom izvođenja radova, a u opsegu određenom programom u prilogu. Ispitivanje očvrsnulog betona se sastoji od ispitivanja:

Tlačne čvrstoće prema HRN EN 12390-3:2009 i HRN EN 12390-3:2009/Ispr.1:2012 - Ispitivanje očvrstlog betona – 3. dio : Tlačna čvrstoća ispitnih uzoraka (EN 12390-3:2009) i (EN 12390-3:2009/AC:2011).

Uzorci će se uzimati i njegovati u skladu s HRN EN 12390-2:2009 _ Ispitivanje očvrstlog betona – 2. dio: Izrada i njega ispitnih uzoraka za ispitivanje čvrstoća (EN 12390-2:2009). Uzorci su oblika kocke dimenzija 15 x 15 x 15 cm.

Rezultati ispitivanja će se evidentirati redoslijedom kako su uzimani. Evidentirani rezultati će se grupirati u grupe betona. Grupe betona su definirane u programu uzimanja kontrolnih betonskih uzoraka.

Vodonepropusnosti prema HRN EN 12390-8:2009 Ispitivanje očvrsnulog betona – 8. dio: Ispitivanje očvrstnuloga betona -- 8. dio: Dubina prodora vode pod tlakom (EN 12390-8:2009), sa najvećim dozvoljenim prodorom vode od 5 cm, a dokazivat će se izvještajima o ispitivanju s postrojenja za proizvodnju betona.

Uzimanje uzoraka, priprema ispitnih uzoraka i ispitivanje otpornosti betona na smrzavanje prema normi HRN U.M1.016, ispitivanje betona na smrzavanje i na soli za odmrzavanje prema HRN CEN/TS 12390-9:2006 -- Ispitivanje očvrstloga betona -- 9. dio: Otpornost na smrzavanje i odmrzavanje – Ljuštenje (CEN/TS 12390-9:2006)

IZVOĐENJE BETONSKIH RADOVA

Transport betona

Transport projektiranog betona će se vršiti auto miješalicama, pri čemu moraju biti zadovoljeni svi zahtjevi iz tehničkih uvjeta projekta. Transportna sredstva ne smiju izazivati segregaciju betonske smjese tijekom vožnje od mjesta proizvodnje do mjesta ugradnje. Vrijeme transporta i drugih manipulacija sa svježim betonom mora biti u neposrednoj vezi s vremenom početka vezivanja cementa prema zahtjevima HRN EN 206:2014.

Ugrađivanje betona (prema HRN ENV 13670:2010-Izvedba betonskih konstrukcija (EN 13670:2009))

S betoniranjem se može početi samo na osnovu pismene potvrde o preuzimanju podloge, armature i odobrenju betoniranja od strane nadzornog inženjera. Beton se mora ugrađivati sistematski i programirano prema određenom planu i odabranoj tehnologiji (kran-beton, pumpani beton). Zabranjeno je korigiranje vode u svježem betonu bez prisustva tehnologa betona. Prije betoniranja treba oplatu polijevati. Pri polijevanju oplata u tijeku betoniranja treba voditi računa da voda ne uđe u betonsku masu.

Dozvoljenu visinu slobodnog pada betona (1,0 m) treba osigurati dovoljnim brojem vertikalnih lijevaka. Nije dozvoljeno transportiranje betona po kosinama ("riža"). Beton treba ubacivati što bliže njegovom konačnom položaju u konstrukciji da bi se izbjegla segregacija. Nije dozvoljeno transportirati beton pomoću pervibratora.

Svaki započeti konstruktivni dio ili element mora biti izbetoniran neprekinuto u započetoj opsegu, kako to predviđa program betoniranja, bez obzira na radno vrijeme, brze vremenske promjene ili isključenje pojedinih uređaja mehanizacije iz pogona.

Ugrađivanje betona u posebnim uvjetima

Ugrađivanje betona u kalupe ili oplatu pri vanjskim temperaturama ispod +5°C ili +30°C se smatra betoniranjem u posebnim uvjetima. Za betoniranje u posebnim uvjetima se moraju osigurati posebne mjere zaštite betona. Pri vanjskim temperaturama ispod +5°C agregat mora biti otporan na mraz i ne smije sadržati organske primjese koje usporavaju hidrataciju cementa. Kod izbora cementa prednost imaju visokoaktivni cementi. Kod betoniranja u posebnim uvjetima treba rabiti dodatke protiv smrzavanja betona. Prije prvog smrzavanja beton mora imati najmanje 50% zahtijevane čvrstoće. Kad se u vrlo hladnim danima skida oplata, ne smije doći do naglog hlađenja betona te se vanjske površine betona moraju zaštititi.

Pri betoniranju na visokim temperaturama početnu obradivost treba odrediti prema prethodno utvrđenom gubitku obradivosti prilikom transporta i ugradnje, u slučaju dužeg transporta ili spore ugradnje betona treba rabiti dodatke - usporivače vezivanja. Cement i sastav betona koji se ugrađuju u masivne elemente moraju biti takvi da ni u kom slučaju temperatura betona ugrađenog u masu elementa ne bude iznad +65°C. U protivnom se poduzimaju mjere za hlađenje komponenata betona ili hlađenje betona u samom elementu.

Njegovanje ugrađenog betona

Neposredno nakon betoniranja beton će se zaštićivati od :

- oborina i tekuće vode - prekrivanjem ceradama ili najlonom
- vibracija koje mogu utjecati na promjenu unutrašnje strukture i prionjivost betona i armature, kao i drugih mehaničkih oštećenja u vrijeme vezivanja i početnog očvršćivanja.

Zaštitu od prebrzog isušivanja treba provoditi mokrim postupkom (polijevanjem, prekrivanjem filcom ili jutom ili sl.), a u trajanju do najmanje 7 dana (ili do betoniranja narednog sloja) ili do postizanja 60% tražene čvrstoće. Zaštita betona mora biti ukalkulirana u jedinične cijene.

OCJENA POSTIGNUTE KVALITETE

Ocjena sukladnosti betona

Beton mora zadovoljavati kriterije identičnosti u skladu s TPGK-a i tablici B.1 HRN EN 206-1

- primjenjuje se za grupu do 6 rezultata ispitivanja tlačne čvrstoće
- grupe od po tri uzastopna rezultata ispitivanja (x_1 , x_2 , x_3).

Beton se prihvaća ako je ispunjen navedeni kriterij identičnosti. Ako taj kriterij nije zadovoljen, predočit će se naknadni dokaz kvalitete betona koji odredi nadzorni inženjer.

Kriteriji identičnosti tlačne čvrstoće

Beton certificirane kvalitete proizvodnje. Identičnost betona se ocjenjuje za svaki pojedini rezultat tlačne čvrstoće i srednju vrijednost od "n" pojedinih rezultata koji se ne preklapaju kako je naznačeno u tablici B.1. Smatra se da beton pripada sukladnom skupu ako su oba kriterija iz tablice B.1 zadovoljena za "n" rezultata dobivenih ispitivanjem čvrstoće uzoraka betona uzetih iz definirane količine betona.

Tablica B.1 - Kriteriji identičnosti tlačne čvrstoće

Broj "n" rezultata ispitivanja tlačne čvrstoće definirane količine betona	Kriterij 1	Kriterij 2
	Srednja vrijednost od "n" rezultata (f_{cm}) N/mm ²	Svaki pojedini rezultat (f_{ci}) N/mm ²
1	Nije primjenjiv	$\geq f_{ck} - 4$
2 – 4	$\geq f_{ck} + 1$	$\geq f_{ck} - 4$
5 – 6	$\geq f_{ck} + 2$	$\geq f_{ck} - 4$

Za beton projektiranog sastava dopremljenog iz centralne betonare obavezno je uzimanje uzoraka betona na mjestu ugradnje betona za utvrđivanje tlačne čvrstoće.

Kontrola se provodi na slijedeći način:

- na uzorcima koji se uzimaju neposredno prije ugradnje betona u betonsku konstrukciju

- skladu sa zahtjevima projekta betonske konstrukcije
- ne manje od jednog uzorka za istovrsne elemente betonske konstrukcije koji se bez prekida ugrađivanja betona izvedu unutar 24 sata od betona istih iskazanih svojstava i istog proizvođača
- ako je količina ugrađenog betona veća od 100 m³ za svakih slijedećih ugrađenih 100 m³ uzima se po jedan dodatni uzorak betona
- ocjena rezultata ispitivanja uzoraka i dokazivanje karakteristične tlačne čvrstoće betona provodi se odgovarajućom primjenom kriterija iz Dodatka B norme HRN EN 206-1 "Ispitivanje identičnosti tlačne čvrstoće"
- uzorke ne treba uzimati za obiteljsku kuću i jednostavnu građevinu

Završna ocjena kvalitete betona u konstrukciji - uporabljivost betonske konstrukcije

Za ugrađeni beton u skladu sa TPGK će se dati Završna ocjena kvalitete betona koja obuhvaća :

- dokumentaciju o preuzimanju betona po grupama – rezultate nadzornih radnji i kontrolnih postupaka koji se sukladno propisu TPGK obavezno provode prije ugradnje građevnih proizvoda u betonsku konstrukciju,
- dokaze upotrebljivosti (rezultate ispitivanja, zapise o provedenim postupcima i dr.) koje je izvođač osigurao tijekom građenja betonske konstrukcije.
- mišljenje o kvaliteti ugrađenog betona koje se donosi na temelju vizualnog pregleda konstrukcije, pregleda dokumentacije u tijeku izvođenja
- rezultate ispitivanja pokusnim opterećenjem betonske konstrukcije i njezinih dijelova.
- Uvjete građenja i druge okolnosti koje prema građevinskom dnevniku i drugoj dokumentaciji koju izvođač mora imati na gradilištu, te dokumentaciju te dokumentaciju koju mora imati proizvođač građevinskog proizvoda, a mogu biti od utjecaja na tehnička svojstva betonske konstrukcije.

Završnu ocjenu kvalitete betona u konstrukciji će dati zadužena stručna osoba naručitelja (nadzorni inženjer) ili po njemu angažirana pravna osoba za djelatnost kontrole i osiguranja kvalitete betona. Na osnovu ove ocjene se dokazuje uporabljivost i trajnost konstrukcije uvjetovana projektom konstrukcije i važećim propisima, ili se traži naknadni dokaz kvalitete betona.

OPLATA I SKELA

Za izvedbu gotovo svih betonskih i armirano-betonskih elemenata treba pravovremeno izraditi, postaviti i učvrstiti odgovarajuću drvenu, metalnu ili sličnu oplatu. Oplata mora odgovarati mjerama građevinskih nacрта, detalja i planova oplata. Podupiranjem i razupiranjem joj se mora osigurati stabilnost i ne deformabilnost pod teretom ugrađene mješavine. Unutarnje površine moraju biti ravne i glatke, bilo da su vertikalne, horizontalne ili kose. Postavljena oplata se mora lako i jednostavno rastaviti, bez udaranja i upotrebe pomoćnih alata i sredstava čime bi se tek izvedena konstrukcija izložila štetnim vibracijama. Ustanovi li se nakon skidanja oplata da izvedena konstrukcija dimenzijama i oblikom ne odgovara projektu, izvođač ju je obavezan srušiti i ponovo izvesti prema projektu.

Prije ugradnje svježe mješavine betona sav prostor unutar oplata treba očistiti od smeća (zaostale drvene građe, lišća itd.) i dobro oprati te je, ako je drvena, dobro namočiti, a ako je metalna, premazati uljem. Sva oplata s potrebnom nosivom skelom se neće posebno obračunavati, već je obuhvaćena jediničnom cijenom betona, odnosno armiranog betona.

Izvođač ne može započeti betoniranje dok nadzorni inženjer ne izvrši pregled postavljene oplata i pismeno je ne odobri.

Važeće norme za oplatu:

- G.C1.320 PVC podmetači za armaturu
- D.A1.065 Blažujke za oplatu
- D.C1.041 Grede jelove piljene za oplatu
- D.C1.052 Daske jelove piljene za oplatu
- D.C1.052 Letve jelove za oplatu
- M.B4.102 Čavli tesarski vučeni za oplatu
- C.B6.010 Žica za oplatu br.32
- G.S3.502 PVC cijevi za oplatu
- M.B1.021 Tiranti za oplatu s maticom
- C.U2.021 NP profili razni za oplatu

III.5 IZOLATERSKI, BRAVARSKI I SLIČNI RADOVI

Izolaterski radovi se izvode prema pravilima struke i građevinskim normativima. Za izradu izolacijskih slojeva se smije primijeniti samo certificirani materijal. Nadzornom inženjeru se moraju predati odgovarajući certifikati.

Prilikom ugradnje bravarije te ostale opreme i uređaja se sve mora zaštititi od oštećenja i onečišćenja. Radom je obuhvaćeno dubljenje potrebnih rupa za ugradnju, eventualno potrebno proširivanje premalih ostavljenih otvora ili zazidavanje prevelikih otvora te popravak susjednih ožbukanih površina.

III.6 CJEVOVODA I SLIČNA OPREMA

Zakon o gradnji definira tehnička svojstva bitna za građevinu pa je prilikom isporuke proizvođač dužan isto dokazati Ispravom.

Izvođač je dužan ugrađivati materijal, uređaje, elemente uređaja i tehničku opremu koji isključivo odgovaraju važećim standardima i tehničkim propisima te će u tu svrhu priložiti slijedeće dokaze:

- Ispitne listove kao dokaz o kakvoći isporučenog materijala sa specifikacijom sadržaja.
- Garantne listove isporučene opreme i uređaja sa specifikacijom sadržaja.
- Za opremu i materijale stranog porijekla mora se priložiti Potvrda da je izrađena u skladu s važećim Hrvatskim normama, odnosno priložiti Ispravu stranog isporučioaca, odnosno certifikat sukladnosti.

Osim toga nakon izgradnje građevine, a prije puštanja u pogon, potrebno je izvršiti određena ispitivanja i mjerenja te o njima izdati odgovarajuća Izvješća.

MATERIJAL I PROIZVODI

Da bi se osigurala stalna kakvoća sastavnih materijala za proizvodnju te da bi se imao odgovarajući uvid u kakvoću sastavnih materijala potrebno je:

- kontrolirati kakvoću materijala,
- osigurati odgovarajuću dokumentaciju o kakvoći materijala,
- za ispitivanje materijala primjenjivati metode ispitivanja, standarde i propise date u ovom projektu.

KONTROLA KAKVOĆE

Kontrola kakvoće sastoji se od:

- ispitivanja pogodnosti
- tekuće kontrole
- kontrolnog ispitivanja
- provjere kakvoće uskladištenih materijala

Ispitivanje pogodnosti

Pogodnost materijala s obzirom na njegovu namjenu utvrđuje se prethodnim laboratorijskim ispitivanjima. Svojstva materijala moraju zadovoljiti zahtjeve definiranih standarda i propisa. Uzorkovanje i ispitivanje obavlja organizacija za kontrolu kakvoće.

Tekuća kontrola

Tekuća kontrola obavlja se radi kontrole tehnološkog procesa. Tekuća ispitivanja obavlja proizvođač u vlastitom laboratoriju ili ih o njegovom trošku obavlja organizacija za kontrolu kakvoće. Učestalost i vrste tekućih ispitivanja propisani su standardima, ovisno o vrsti i namjeni materijala.

Kontrolno ispitivanje

Kontrolno ispitivanje obavlja se radi provjere usklađenosti kakvoće proizvoda sa svojstvima i karakteristikama propisanim standardima. Kontrolna ispitivanja može obavljati jedino organizacija za kontrolu kakvoće, koja obavlja i uzorkovanje materijala. Učestalost i vrste ispitivanja propisani su standardima, ovisno o vrsti i namjeni materijala. Za materijale koji podliježu Naredbi o obaveznom atestiranju Zavoda za standardizaciju, uzorkovanje i ispitivanje radi izdavanja atesta obavlja isključivo ovlaštena organizacija.

Provjera kakvoće uskladištenog materijala

Ispitivanjem se utvrđuje kakvoća materijala uskladištenog na deponijama, silosima, cisternama i sl. u slučajevima:

- kada svojstva i karakteristike nisu praćeni u toku proizvodnje,
- radi provjere svojstava i karakteristika a prema posebnom zahtjevu ili potrebi.

Uzorkovanje i ispitivanje obavlja organizacija za kontrolu kakvoće.

Dokumentacija

Izvešće o prethodnom ispitivanju kakvoće s ocjenom pogodnosti materijala

Izvešće o pogodnosti materijala mora sadržavati ove podatke:

- opći dio: naziv materijala, mjesto uzorkovanja, podatke o naručiocu ili proizvođaču, datum uzorkovanja i završetka ispitivanja, namjenu materijala i laboratorijsku oznaku uzorka,
- rezultate svih laboratorijskih ispitivanja propisanih standardima za tu vrstu materijala,
- ocjenu kakvoće materijala s obzirom na vrstu i namjenu,
- mišljenje o pogodnosti materijala s obzirom na namjenu.

Izvešće o tekućoj kontroli

Rezultati tekućih ispitivanja moraju se redovito upisivati u laboratorijsku dokumentaciju (laboratorijski dnevnik, knjigu i slično). Uz dokumentaciju koja prati isporuku proizvoda, proizvođač je dužan priložiti rezultate tekućih ispitivanja koji se odnose na isporučene količine.

Izvešće o kontrolnom ispitivanju

Izvešće o kontrolnom ispitivanju mora sadržavati:

opći dio: naziv proizvoda, podatke o proizvođaču i naručiocu, mjesto, način i datum uzorkovanja količinu uzorka, završetak ispitivanja, laboratorijsku oznaku uzorka, rezultate laboratorijskih ispitivanja, ocjenu kakvoće materijala obzirom na vrstu i namjenu.

Atest

Za materijale koji podliježu obaveznom atestiranju Državnog zavoda za mjeriteljstvo i normizaciju izdaje se atestna dokumentacija propisana od strane Zavoda.

Uvjerenje o kakvoći proizvoda

Uvjerenje o kakvoći proizvoda izdaje se poslije najmanje tri uzastopna kontrolna ispitivanja proizvoda, kojima je ustanovljena propisana kakvoća. Uvjet za izdavanje uvjerenja o kakvoći je redovita evidencija rezultata tekuće kontrole. Rok važenja uvjerenja o kakvoći proizvoda može biti najviše jedna godina.

Uvjerenje o kakvoći proizvoda mora sadržavati:

- opći dio: naziv proizvoda, deklaraciju, mjesto, podatke o proizvođaču i naručitelju, datum uzorkovanja te laboratorijske oznake uzoraka
- pregledni prikaz rezultata kontrolnih ispitivanja na osnovi kojih se izdaje uvjerenje
- ocjenu kakvoće i mišljenje o upotrebljivosti s obzirom na stalnost kakvoće proizvoda, namjenu materijala i svojstva primarne sirovine
- rok važenja uvjerenja

Stalnost kakvoće proizvoda do isteka roka važenja uvjerenja o kakvoći prati se kontrolnim ispitivanjima.

Uvjerenje o kakvoći sirovine

Kakvoća i svojstva sirovine koja se koristi za proizvodnju utvrđuju se laboratorijskim ispitivanjem. Po završenim ispitivanjima izdaje se uvjerenje o kakvoći i upotrebljivosti sirovine s obzirom na namjenu.

Uvjerenje o kakvoći primarne sirovine mora sadržavati:

- opći dio: naziv materijala, mjesto, podatke o naručiocu, datum uzorkovanja i završetka ispitivanja te laboratorijsku oznaku uzorka
- rezultate laboratorijskih ispitivanja
- ocjenu kakvoće i mišljenje o upotrebljivosti sirovine s obzirom na vrstu i namjenu
- rok važenja uvjerenja

Izvešće o provjeri kakvoće uskladištenog materijala

Izvešće o provjeri kakvoće materijala deponiranog na deponijama ili uskladištenog u silose, cisterne i sl. izdaje se na osnovi laboratorijskih ispitivanja i mora sadržavati ove podatke:

- opći dio: naziv materijala, mjesto uzorkovanja, podatke o naručiocu i proizvođaču, datumu uzorkovanja i završetak ispitivanja, laboratorijsku oznaku uzorka
- približnu količinu uskladištenog materijala
- način uzorkovanja i približnu količinu skupnog uzorka
- rezultate laboratorijskih ispitivanja propisanih Tehničkim uvjetima za tu vrstu materijala
- ocjenu kakvoće
- mišljenje o kakvoći i upotrebljivosti uskladištenog materijala s obzirom na namjenu

CIJEVI I OKNA OD POLIESTERA (GRP)

IZRADA CIJEVI

Predviđene su za provođenje tekućina gravitacijski (transportni cjevovodi), različitih otpadnih voda i sl. Mogu se polagati u zemlju, pod vodu (rijeka, jezera, more), voditi nadzemno i sl. Izrađuju se od staklom ojačanih duromera, kvarcnog pijeska kao ispune i veziva (nezasićene poliesterske smole) u skladu s HRN EN 14364:2007.

Poliester je materijal koji je otporan na mnoge kemikalije, a cijevi od istog imaju vrlo malenu hrapavost pa im je protočnost povećanu odnosu na cijevi od drugih materijala. Proizvode se u palicama duljine 6 m ili po dogovoru.

Cijevi se proizvode za tjemene nosivosti SN 2500, SN 5000 i SN 10000 [N/m²] i za tlak PN 1 bar. Isporučitelj cijevi je dužan predočiti Certifikat sukladnosti proizvoda, te međunarodno priznate standarde ispitivanja primarne sirovine i ispitivanja proizvoda-cijevi i oblikovnih komada.

Polaganje i ispitivanje kanalizacijskih cjevovoda i kanala HRN EN 1610 od 2002 godine.

TRANSPORT I USKLADIŠTENJE CIJEVI

Prilikom preuzimanja cijevi treba im kontrolirati dimenzije, oblik, boju po čitavom obimu, mehanička oštećenja, dimenzije i spojnicu namještenu na cijev i dr. Na određeni broj komada treba uzeti uzorke za detaljnija ispitivanja kvalitete.

Prilikom prijevoza i ostalih transporta ovih cijevi do izražaja im dolazi mala težina. Na vozilu moraju ležati čitavom duljinom. Cijevi i spojni dijelovi se ne smiju bacati s visine i vući po tlu. Kod manipulacije je potrebno koristiti barem dva gipka remena. Kod skladištenja cijevi treba slagati prema uputama proizvođača cijevi, osobito treba paziti na maksimalnu visinu, a složene cijevi potrebno je osigurati od odvajanja i kotrljanja.

Cijevi se mogu skladištiti i na otvorenom na daščanu podlogu, te ih podložiti drvenim klinovima da se osiguraju od odsklizavanja. Pri slaganju moraju cijelom duljinom nalijegati na podlogu da se ne deformiraju. Visina slaganja može biti do 2,5 m, ali tako da najopterećenije cijevi zadrže kružni presjek. Spojnice, ako su isporučene zasebno, treba skladištiti u horizontalnom položaju da se spriječi njihova deformacija. Ako se cijevi moraju držati vani, potrebno ih je osigurati od klimatskih utjecaja: hladnoće - tako da ih se ne ostavlja na zemlji bez zaštite, dijelove osjetljive na toplinu i svjetlost kod dužeg skladištenja zaštititi od djelovanja sunca npr. bijelim premazima, pokrivanjem i sl.

UGRADNJA CIJEVI, OBLIKOVNIH KOMADA I KONTROLNIH OKANA

GRP cijevi polažu se na pješčanu podlogu u iskopanom rovu.

Za spajanje GRP cijevi postoje dvije osnovne vrste spojeva :

- rastavljivi i
- nerastavljivi spojevi.

Rastavljivi spojevi jesu :

- spoj s tipskom spojnicom s integriranom gumenom brtvom;

Cijev se uobičajeno isporučuje s tvornički namještenom spojnicom na jedan kraj cijevi. Spajanje se obavlja u rovu utiskivanjem slobodnog dijela druge cijevi u spojnicu. Prije utiskivanja slobodni kraj cijevi se očisti i podmaže mazivom biljnog porijekla (maziva na bazi nafte se ne preporučuju) i lančanim zatezačem cijev se uvlači u spojnicu namještenu na drugoj cijevi.

Alternativni način spajanja je potiskivanje cijevi u spojnicu "bagerom", ali pri tome žlica na kraju ruke bagera ne smije biti u direktnom dodiru s cijevi već treba koristiti "štitnik" za prijenos sile na cijeli obod cijevi. Nerastavljivi spojevi su zalijepljeni spojevi. Spajanje GRP cijevi lijepljenjem u nerastavljivi spoj primjenjuje se u posebnim slučajevima u samom iskopanom rovu kad spajanje tipskom spojnicom nije moguće.

Na GRP cijevi mogu se spajati tipske spojnice ili lijepiti GRP oblikovni komadi, a spajanje lijevano željeznih fazona i armatura izvodi se spojem pomoću slobodne prirubnice i tuljka. Nakon polaganja cjevovoda na podlogu (posteljicu) izvodi se bočna i nadtjemenska ispuna i zatrpava preostali dio kanala. Zatrpavanje izvoditi u slojevima uz potrebno zbijanje. Za vrijeme izvođenja radova u rovu otvoreni kraj cijevi mora obavezno biti zaštićen posebnim čepom da u cjevovod ne uđe zemljani materijal ili bilo što drugo. U slučaju polaganja cijevi u rov ispunjen podzemnom vodom mora se svaka postavljena cijev dodatno opteretiti protiv uzgona. Predgotovljena GRP (poliesterska) kontrolna okna, DN 1000 mm trebaju biti sukladna OENORM B 5161.

Priključenje cijevi na GRP kontrolno okno se može izvesti na za to predviđenom mjestu u dnu okna ili izvedbom dodatnog priključka. Detalji izvedbe priključaka i dodatnih priključaka dani su u nacrtima. Priključivanje na GRP okno se mora izvesti ugradnjom brtve i priključkom cijevi u za to predviđene otvore.

Priključenje cijevi na kontrolno okno izvodi se ovisno o tome kako je ono izrađeno. Priključenje na GRP okna izvodi se spojnica na predviđenim priključnim mjestima. Priključivanje na betonsko okno se mora izvesti ugradnjom posebnog GRP umetka u zid okna. Taj umetak ima zalijepljen prsten s vanjske strane koji omogućuje bolju povezanost s betonskim zidom i nepropusnost. Sve lomove trase gdje se ugrađuju lučni oblikovni komadi, završeci cjevovoda i odvojci treba posebno usidriti betonskim sidrenim blokovima radi preuzimanja uzdužnih sila. Ispitivanje vodonepropusnosti gravitacijskog kanalizacijskog sustava što ga čine kanalizacijske GRP cijevi i kontrolna okna provodi se prema HRN EN 1610:2000 prilagođeno terenskim uvjetima.

Duljina ispitne dionice ovisi o topografskim karakteristikama dionice, tj. duljina je određena visinskom razlikom najniže i najviše točke ispitivanog cjevovoda.

III.7 OSTALI RADovi

U ovoj stavci se navode radovi što ne spadaju ni u jednu od već spomenutih stavki i to su npr:

- na svim revizijskim oknima ugrađuju se lijevano željezni poklopci Ø605 mm (s okruglim okvirom) izrađeni po normi HR EN 124; Nosivost pojedinih poklopaca ovisna je o tipu površine na kojoj se ugrađuje i iznosi: 50 kN za okna ugrađena na pješačkim površinama i sl., 250 kN na oknima uz okućnice i prilaze kućama te 400 kN na oknima koja su na prometnim površinama.
- svi radovi što se nisu mogli točno predvidjeti tijekom izrade projekta (premještaj i prelaganje podzemnih instalacija na koje se naišlo tijekom izvođenja projektiranih radova, premještanje nadzemnih instalacija - npr. stupova niskonaponske mreže ...) i sl.

Jedinična cijena stavki obuhvaća sve potrebne radove i materijale.

III.8 ISPITIVANJA SUSTAVA ODVODNJE

Kao normativna smjernica za ispitivanje kanalizacijskih građevina prihvaćena je europska norma EN 1610:2002 koja je prihvaćena kod nas kao HRN EN 1610:2002 HR EN 1610:2000 određuje način polaganja i kontrole cjevovoda i kanala sa slobodnim vodnim licem što su po definiciji kanalizacijske gravitacijske građevine (revizijska okna). Ispitivanje nepropusnosti kanalizacijskih građevina je terenski rad kojim se utvrđuje nepropusnost izgrađene građevine na terenu. Nepropusnost direktno utječe na kvalitetu građevine te je ona uvjet za puštanje građevine u funkciju.

Ispitivanje nepropusnosti može se obaviti pomoću dvije metode:

- ispitivanje vodom (postupak «V»)
- ispitivanje zrakom (postupak «Z»)

Postupak metode «Z» obavlja se u nekoliko faza:

Vremena ispitivanja za cjevovode bez revizijskih okana dani su u tablici 3, u odnosu na promjer cijevi i postupak ispitivanja (ZA; ZB; ZC; ZD). Postupak ispitivanja treba odrediti naručitelj. Treba upotrijebiti prikladne zatvarače nepropusne za zrak, kako bi se isključile pogreške mjerenja aparata za ispitivanje. Naročiti oprez je potreban za vrijeme ispitivanja velikih promjera radi sigurnosnih razloga. Ispitivanje revizijskih okna zrakom teško je primijeniti u praksi.

NAPOMENA 1: U nedostatku dovoljnog iskustva u ispitivanju zrakom, vrijeme ispitivanja revizijskih okana može se uzeti kao polovina onog za cjevovod istog promjera. Početni tlak otprilike 10% više od zahtijevanog ispitnog tlaka p_0 , mora se prvo održavati približno 5 min. Nakon toga se tlak mora prilagoditi na ispitni tlak prikazan u tablici 3, s obzirom na ispitnu metodu ZA, ZB, ZC ili ZD. Ako je izmjereni pad tlaka manji od Δp danoga u tablici 3, tada cjevovod zadovoljava.

NAPOMENA 2: Zahtjevi ispitivanja negativnim tlakom zraka (podtlakom) nisu dani u ovoj europskoj normi, jer trenutačno nema dovoljno iskustava s tom metodom. Oprema upotrijebljena za mjerenje pada tlaka mora dopuštati mjerenje s točnošću 10 % od Δp . Točnost mjerenja vremena mora biti 5s.

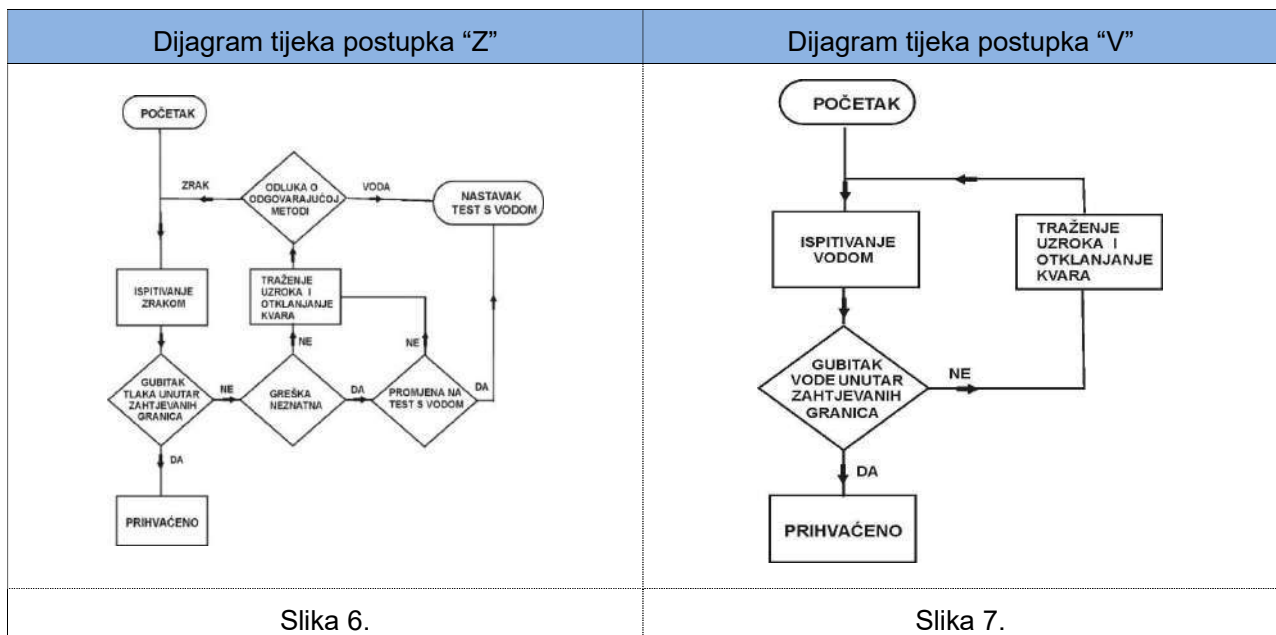

Tablica 3: Ispitni tlak, pad tlaka i ispitno vrijeme za ispitivanje zrakom

Materijal	Postupak ispitivanja	p ₀ *)	Δp	Vrijeme ispitivanja min						
				mbar (kPa)	DN 100	DN 200	DN 300	DN 400	DN 600	DN 800
Suhe betonske cijevi	ZA	10 (1)	2,5 (0,25)	5	5	5	7	11	14	18
	ZB	50 (5)	10 (1)	4	4	4	6	8	11	14
	ZC	100 (10)	15 (1,5)	3	3	3	4	6	8	10
	ZD	200 (20)	15 (1,5)	1,5	1,5	1,5	2	3	4	5
K _p – vrijednost **)				0,058	0,058	0,053	0,040	0,026 7	0,020	0,016
Natopljene betonske cijevi i svi ostali materijali	ZA	10 (1)	2,5 (0,25)	5	5	7	10	14	19	24
	ZB	50 (5)	10 (1)	4	4	6	7	11	15	19
	ZC	100 (10)	15 (1,5)	3	3	4	5	8	11	14
	ZD	200 (20)	15 (1,5)	1,5	1,5	2	2,5	4	5	7
K _p – vrijednost **)				0,058	0,058	0,040	0,030	0,020	0,015	0,012
*) Tlak iznad atmosferskog $t = \frac{1}{K_p} \times \ln \frac{p_0}{p_0 - \Delta p} \quad t = \frac{1}{K_p} \cdot \ln \frac{p_0}{p_0 - \Delta p}$ **) $K_p = \frac{16}{DN}$ Za suhe betonske cijevi je s najvećom vrijednošću 0,058. $K_p = \frac{12}{DN}$ Za natopljene betonske cijevi i sve ostale materijale je s najvećom vrijednošću 0,058. s t zaokruženim na najbližih 0,5 minute za t ≤ 5 min i t zaokruženim na najbližu minutu za t > 5 min. ln=log _e										

Postupak metode «V» :

Ispitni tlak za ispitivanje kanalizacijske građevine može biti od 0,1 do 0,5 bara (od 1 m do 5 m vodnog stupca) iznad tjemena cijevi na uzvodnom dijelu ispitne dionice. Mora se osigurati da ostvareni tlak bude konstantan u mjerodavnom vremenu (30 ± 1 min) ispitivanja, tj. u rasponu od 1 kPa. U praksi se ispitivanje provodi s tlakom koji dozvoljava dubina kontrolnih okana, a u navedenim granicama.

Mjerodavno vrijeme ispitivanja (duljina trajanja ispitnog opterećenja) je 30 ± 1 min.

Vrijeme pripreme se svodi na vrijeme punjenja, tj. kao uobičajeno uzima se 1 sat.

Zahtjev kontrole je ispunjen kada volumen dodavane vode nije veći od:

0,15 l/m² u 30 min za cjevovode

0,20 l/m² u 30 min za cjevovode uključivo okna

0,40 l/m² u 30 min za inspekcijske otvore, gdje m² označava omočenu površinu.

III.9 NADZOR

Projektantski nadzor

Projektantski nadzor nad izvođenjem predmetnih radova obavlja projektant osobno ili preko svojih suradnika. Taj nadzor vodi brigu da se radovi izvedu prema projektu i njegovim dopunama (ako takove budu postojale) i svrsishodno namjeni koja proizlazi iz projekta.

Projektantski nadzor projektanta je povremenog karaktera.

Projektant ima pravo donositi odluke u slučaju kada se ukaže potreba da se izvrše izmjene pojedinih dijelova projekta, bilo po opsegu, postupku ili redosljedu izvođenja radova.

Stručni nadzor

Potrebno je osigurati stalni stručni nadzor tijekom izvođenja radova (barem onih delikatnijih). Nadzorni inženjer je predstavnik vlasnika, plaćen je od vlasnika i izvršava svoju odgovornost prema njemu. Nadzorni inženjer ima zadatak da kontinuirano prati radove, a za veće radove u punom radnom vremenu. On je odgovoran za tumačenje ugovornih obaveza i izmjena, on uspostavlja kriterije prihvatljivosti, vodi računa da se radovi izvedu u skladu sa projektom i standardima i dobrom praksom, ocjenjuje napredovanje gradnje i određuje dinamiku plaćanja graditelju sukladno količini izvršenih radova i ugrađenom materijalu. U slučaju kakvih većih odstupanja od projektnih postavki, zapažanja ovog nadzora su mjerodavna kod odluke o nastavku rada. Nadzorni inženjer stalno obavještava vlasnika o toku radova i zadovoljenju roka završetka radova.

Nadzorni inženjer mora imati tehničko znanje o građevinskim materijalima i izvođenju gradnje i imati iskustvo sa time i mora zadobiti povjerenje i poštovanje vlasnika i izvoditelja.

Izvješće o izvedenim radovima

Da bi se sačuvali svi podaci o izvedenom stanju, potrebno je po završenom poslu izraditi izvješće o svim izvedenim radovima na sanaciji građevine. Poseban naglasak u tom izvješću treba staviti na eventualne izmjene u odnosu na predviđeno projektom.

Projektant :
Ante Ljubičić, mag.ing.aedif.

Izradio:	INSTITUT IGH d.d. Zavod za projektiranje 10 000 Zagreb, Janka Rakuše 1
Naziv građevine:	IZGRADNJA DESNOG NASIPA KORANE, DESNOG NASIPA KUPE I PROKOPA KORANA-KUPA S NASIPIMA I RJEŠENJEM ODVODNJE NA PODRUČJU GORNJEG MEKUŠJA TE IZGRADNJA CESTOVNOG MOSTA PREKO PROKOPA – 4. i 5. faza izgradnje: PROKOP KORANA-KUPA S PRATEĆIM OBJEKTIMA
Lokacija građevine:	Lijeva i desna obala Korane i desna obala Kupe u Gradu Karlovcu, K.O. Gornje Mekušje, K.O. Kamensko i K.O. Karlovac II
Vrsta projekta (razina i struka):	Izvedbeni projekt Građevinski projekt
Mapa:	18
Zajednička oznaka projekta:	IZP-5986/23
Broj projekta:	72160-IZP-217-2023

IV. PRIKAZ MJERA ZAŠTITE NA RADU I ZAŠTITE OD POŽARA

Mjesto i datum: **Zagreb, kolovoza 2023.**

IV.1 PRIKAZ MJERA ZAŠTITE NA RADU

IV.1.1 UREĐENJE GRADILIŠTA

Prema Zakonu o zaštiti na radu (NN 71/14, 118/14, 154/14, 94/18, 96/18), Pravilniku o zaštiti na radu u građevinarstvu i pravilniku o zaštiti na radu na privremenim ili pokretnim gradilištima (NN RH 51/08) u projektu su predviđena tehnička rješenja zaštite pri izvedbi objekta i izbjegavanja opasnosti koje bi mogle nastupiti za vrijeme izvedbe objekta.

Gradilište mora biti uređeno tako da je omogućeno nesmetano i sigurno izvođenje svih radova prema Pravilniku o zaštiti na radu u građevinarstvu. Gradilište treba biti osigurano od pristupa osoba koje nisu zaposlene na gradilištu. Od strane Koordinatora zaštite na radu I potrebno je izraditi plan izvođenja radova. Prije početka izvođenja radova investitor imenuje Koordinatora zaštite na radu II koji će pregledati plan izvođenja radova i po potrebi ga revidirati. O uređenju gradilišta i radu na gradilištu izvođač radova sastavlja poseban elaborat koji u pogledu zaštite na radu obuhvaća slijedeće mjere:

1. osiguranje granica gradilišta prema okolini
2. uređenje i održavanje prometnica (prolazi, putevi, željeznice i sl.)
3. određivanje mjesta, prostora i načina razmještaja i uskladištenja građevnog materijala.
4. izgradnju i uređenje prostora za čuvanje opasnog materijala.
5. način transportiranja, utovara, istovara i deponiranja raznih vrsta građ. materijala i teških predmeta.
6. način obilježavanja odnosno osig. opasnih mjesta i ugroženih prostora na gradilištu (opasne zone)
7. način rada na mj. gdje se pojavljuju štetni plinovi, prašina, para odnosno gdje može nastati vatra i dr.
8. uređenje elektro instalacija za pogon i osvjetljavanje na pojedinim mjestima na gradilištu
9. određivanje vrste i smještaja građevinskih strojeva i postrojenja i odgovarajuća osiguranja s obzirom na lokaciju gradilišta
10. određivanje vrste i načina izvođenja građevinskih skele
11. način zaštite od pada s visine ili u dubinu
12. određivanje radnih mjesta na kojima postoji povećana opasnost po život i zdravlje radnika, kao i vrste i količine potrebnih zaštitnih sredstava odnosno zaštitne opreme
13. mjere i sredstva protupožarne zaštite na gradilištu
14. izgradnju, uređenje i održavanje sanitarnih čvorova na gradilištu
15. organiziranje prve pomoći na gradilištu
16. po potrebi, organiziranje smještaja, prehrane, prijevoza radnika na gradilište i sa gradilišta
17. druge neophodne mjere za zaštitu osoba na radu

U skladu s čl. 3 Pravilnika o zaštiti na radu u građevinarstvu, gradilište mora biti tako uređeno i opremljeno, da je omogućeno nesmetano i sigurno izvođenje svih radova. Način uređenja gradilišta, te potrebne mjere zaštite pri radu koje određuje Plan uređenja gradilišta. Prema čl. 4. Pravilnika o zaštiti na radu u građevinarstvu, s izvođenjem radova na gradilištu smije se započeti tek kada je gradilište uređeno prema odredbama istog pravilnika, odnosno Plana izvođenja radova. U Planu

trebaju biti postavljeni zahtjevi za način organiziranja gradilišta i provođenja mjera zaštite na radu, odnosno kriteriji kojeg se gradilište mora pridržavati.

IV.1.2 ZEMLJANI RADOVI

Pri izvođenju zemljanih radova na dubini većoj od 100 cm moraju se poduzeti zaštitne mjere protiv rušenja zemljanih naslaga sa bočnih strana i protiv obrušavanja iskopanog materijala. Ručni iskop zemlje mora se izvoditi odozgora na niže. Potkopavanje je zabranjeno. Kopanje zemlje na dubini većoj od 100 cm mora se izvoditi pod kontrolom stručne osobe.

Pri strojnom kopanju zemlje, rukovalac strojem ili poslovođa radova trebaju obratiti pozornost na sigurnost radnika koji rade ispred ili oko stroja za iskop zemlje. Tesarski radovi na podgrađivanju i razupiranju iskopa trebaju se izvoditi stručno, na osnovu odgovarajućih normativa ili statičkih proračuna i nacрта.

Ako se iskop zemlje obavlja na mjestu gdje postoje instalacije plina, vode, elektroinstalacije ili drugo, radovi na iskopu trebaju se obavljati po uputama i pod nadzorom stručne osobe određene između poduzeća kojima pripadaju odnosno koje održavaju te instalacije i izvođača radova.

Ako se u toku iskopavanja naiđe na instalacije, radovi se moraju obustaviti dok se ne osigura nadzor iz stavka 1. ovog članka. Prije obavljanja radova na iskopu zemlje ili čišćenja zemljom zatrpanih jama, bunara, kanala i drugog, treba se prethodno provjeriti da li eventualno ima ugljičnog monoksida odnosno drugih štetnih, zapaljivih ili eksplozivnih plinova.

Za silaženje radnika u iskop i izlaženje iz iskopa trebaju se osigurati čvrste ljestve tolike dužine da prelaze iznad ruba iskopa najmanje 75 cm. Umjesto ljestava može se predvidjeti i izrada stepenica ili rampi ako se time osigurava kretanje radnika za vrijeme oborina. Ako se iskop zemlje obavlja miniranjem radovi se trebaju izvoditi po postojećim propisima o miniranju.

Prije početka radova na iskopu zemlje, a uvijek poslije vremenskih nepogoda, mrazeva ili otapanja snijega i leda, rukovodilac iskopavanja mora pregledati stanje radova i, po potrebi, poduzeti odgovarajuće zaštitne mjere protiv opasnosti od obrušavanja bočnih strana iskopa.

IV.1.3 KOPANJE ROVOVA I KANALA

Iskop zemlje u dubini do 100 cm (za temelje, kanale i sl.) može se obavljati i bez razupiranja, ako čvrstoća zemlje to dopušta. Iskop zemlje u dubini većoj od 100 smije se obavljati samo uz postepeno osiguravanje bočnih strana iskopa. Rovovi i kanali trebaju se izvoditi u tolikoj širini koja omogućuje nesmetan rad na razupiranju bočnih strana, kao i rad radnika u njima.

Najmanja širina rovova odnosno kanala dubine do 100 cm određuje se slobodno. Pri dubini preko 100 cm, širina rova odnosno kanala mora biti tolika da čista širina rova odnosno kanala nakon obavljenog razupiranja bude najmanje 60 cm. Drvo i drugi materijal koji se pri iskopu upotrebljava za razupiranje bočnih strana rovova i kanala trebaju po svojoj čvrstoći i dimenzijama odgovarati svrsi kojoj su namijenjeni, shodno postojećim tehničkim propisima i standardima.

Razupiranje rovova i kanala mora odgovarati geomehaničkim osobinama, rastresitosti i pritisku tla u kome se obavlja iskop, kao i odgovarajućem statičkom proračunu.

Iskopani materijal iz rovova i kanala treba se odlagati na toliku udaljenost od ruba iskopa da ne postoji mogućnost obrušavanja tog materijala u iskop.

Razmak između pojedinih elemenata oplata strana iskopa mora se odrediti tako da se spriječi osipanje zemlje, a u skladu s osobinama tla. Oplata za podupiranje bočnih strana iskopa (rov, kanal, jama) treba se odrediti tako da se spriječi osipanje zemlje, a u skladu s osobinama tla.

Pri izbacivanju zemlje iz iskopa, sa dubine preko 200 cm trebaju se upotrebljavati međupodovi položeni na posebne podupirače. Međupodovi se ne smiju opterećivati količinom iskopanog materijala većom od određene, s kojom mora radnik biti upoznat prije početka rada i trebaju imati ivičnu zaštitu minimalne visine 20 cm.

Skidanje oplata i zasipanje iskopa mora se obavljati po uputi i pod nadzorom stručne osobe. Ako bi skidanje oplata moglo ugroziti sigurnost radnika oplata se ostavlja u iskopu. Sredstva za spajanje i učvršćivanje dijelova podupirača, kao što su klinovi, okovi, vijci, čavli, žice i sl., trebaju odgovarati važećim propisima.

Ako se iskop zemlje za novi objekt obavlja do dubine veće od dubine temelja postojećeg objekta, takav rad se mora obavljati po posebnom projektu, uz osiguranje mjera zaštite na radu i mjera za osiguranje susjednog objekta.

Pri strojnom iskopu mora se obratiti pozornost na stabilnost stroja.

Prilikom strojnog iskopa iskopanu zemlju je potrebno odlagati na udaljenost koja ne ugrožava stabilnost strana iskopa, ako po završnom iskopu treba obaviti i druge radove u iskopu. Rubovi iskopa smiju se opterećivati strojevima ili drugim teškim uređajima samo ako su poduzete mjere protiv obrušavanja uslijed takovih opterećenja.

Ako se u rovove i kanale nerazuprtih strana iskopa polažu cijevi, vodovi i sl., na mjestima na kojima je neophodan pristup radnika na dno iskopa zbog obavljanja potrebnih radova na tim cijevima, vodovima i sl., bočne strane rova odnosno kanala trebaju se, u potrebnoj širini, osigurati od obrušavanja.

IV.1.4 ŠIROKI ISKOP

Nagib bočnih strana širokog iskopa određuje se prema vrsti tla. Iskopi za usjeke i zasjeke pri gradnji puteva i sl. smiju se izvoditi samo na osnovu odgovarajućeg projekta. Putevi i rampe za odvoženje materijala moraju odgovarati čvrstoći terena i prijevoznim sredstvima. Njihov nagib ne smije biti veći od 40%. Utovarivanje materijala pomoću utovarivača ili drugog sredstva mehanizacije na teretno vozilo ne smije se obavljati preko kabine vozila, ako ta kabina nije zaštićena od mehaničkog oštećenja.

Podupiranje bočnih strana širokih i dubokih iskopa, kao i izvođenje slijepih zidova (zagata), mora se obaviti po planovima i prethodnim proračunima, vodeći računa o mogućnosti prodora vode i povećanih pritisaka u zidovima iskopa ili zagata. Ako se iskop obavlja u blizini građevinskih i drugih objekata, koji mogu utjecati na izvođenje radova, ovi radovi trebaju se obavljati uz odgovarajuća osiguranja.

IV.1.5 RADOVI NA BETONIRANJU

Betonski radovi većeg opsega na visinama i u dubinama mogu se izvoditi samo sa stručno osposobljenim i zdravstveno sposobnim radnicima, upoznatim sa opasnostima pri tim radovima i pod nadzorom stručne osobe na gradilištu.

Prije početka betoniranja svi oštri vrhovi ili rubovi sredstava za spajanje pojedinih dijelova skele (čavli, spone, žice i drugo), koji vire iz oplata i drugih dijelova drvene konstrukcije skele za betoniranje, trebaju se podviti ili pokriti.

S radovima na betoniranju smije se otpočeti tek po provjeravanju od strane stručne osobe na gradilištu - da li je nosiva skela propisno izvedena i jesu li izvršeni svi potrebni prethodni radovi. Nasilno skidanje (čupanje) oplata pomoću dizalice ili drugih uređaja, nije dopušteno. Pri klizanju i skidanju oplata pomoću posebnih uređaja za dizanje zabranjeno je stajanje na napravi za prihvaćanje oplata.

IV.1.6 PRIPREMANJE I IZRADA ARMATURE

Metalne šipke za izradu armature, kao i gotova armatura, trebaju biti pregledane i prema dimenzijama složene na gradilištu tako da rad s njima ne prouzrokuje opasnost za radnike.

Ispravljanje, sječenje, savijanje i ostali radovi na obradi armature mora se obavljati na naročito za to određenom mjestu na gradilištu, s odgovarajućim uređajima, napravama i alatom i uz poduzimanje odgovarajućih zaštitnih mjera previđenih postojećim propisima o zaštiti na radu pri preradi i obradi metala.

IV.1.7 TEHNIČKA RJEŠENJA U SMISLU PRAVILNIKA O ZAŠTITI NA RADU

Prema Zakonu o zaštiti na radu predviđena su određena tehnička rješenja i zaštita osoblja, kako bi se u cijelosti primijenila osnovna pravila zaštite na radu, te izbjegle sve one opasnosti koje bi u ovom konkretnom slučaju mogle nastati i to:

- opasnost od urušavanja
- opasnost od trovanja i infekcije
- opasnost od eksplozije
- opasnost kod objekata kanalizacije u upotrebi

OPASNOST OD URUŠAVANJA

Opasnost od urušavanja objekta, kada bude predat u uporabu ne bi mogla postojati, jer je u projektnoj dokumentaciji predviđeno sve u skladu s propisima, po kojima ne može doći do urušavanja. Predviđena je odgovarajuća zbijena posteljica, stručno izvedeni iskop i zatrpavanje, te atestirane cijevi. Tijekom izrade kanalski rov se mora razupirati.

Tijekom gradnje obavezno se mora osigurati kontinuirani nadzor od strane investitora i izvođača uz primjenu svih propisa u građevinarstvu koji se odnose na ovu vrstu objekata. Izvođač se mora pridržavati svih važećih propisa koji moraju biti usklađeni sa Zakonom o zaštiti na radu.

Zakonska regulativa koje se izvođač radova mora pridržavati tokom izvođenja radova:

- Zakon o zaštiti na radu (NN RH 71/14, 118/14, 154/14, 94/18, 96/18)
- Zakon o zaštiti od buke (NN RH 30/09, 55/13, 153/13, 41/16, 114/18)
- Pravilnik o zaštiti na radu na privremenim ili pokretnim gradilištima (NN RH 51/08)
- Pravilnik o zaštiti na radu za mjesto rada (NN RH 29/13)
- Pravilnik o sigurnosnim znakovima (NN RH, br. 91/15, 102/15, 61/16)
- Pravilnik o uporabi osobnih zaštitnih sredstava (NN RH, br. 39/06)
- Pravilnik o poslovima s posebnim uvjetima rada (Narodne novine, br. 5/84)
- Pravilnik o listi strojeva i uređaja s povećanim opasnostima (Narodne novine, br. 47/02)
- Pravilnik o najvišim dopuštenim razinama buke u sredini u kojoj ljudi rade i borave (NN 145/04)
- Pravilnik o mjerama zaštite od buke izvora na otvorenom prostoru (NN RH 156/08)

Ovim zakonima i pravilnicima izvođač mora biti upoznat prije davanja ponude za izvođenje objekta, tj. on predstavlja sastavni dio ponude i ugovora.

Za ispravnu izvedbu objekata potrebno je tijekom rada obavezno kontrolirati ispravnost ugrađenog materijala, sve po važećim propisima.

Izvedeni kolektor po dionicama treba ispitati:

- vodonepropusnost kolektora
- pad nivelete kolektora
- ispravnost izvedbe međusobno različitih profila
- raspored revizionih okana radi kontrole kolektora u radu.

TEHNIČKE MJERE ZAŠTITE ZA VRIJEME UPORABE GRAĐEVINE

OPASNOST OD TROVANJA I INFEKCIJE

Kolektorom se transportiraju otpadne vode. Radnici koji rade na održavanju i kontroli kolektora izloženi su infekciji i trovanju opasnom po život.

- Radnici, prije pristupa ovim poslovima moraju proći kroz tečajeve za osposobljavanje obavljanja takovog posla i znati primijeniti svu predviđenu zaštitu i opremu.
- Radnici, koji obavljaju gore navedene poslove u kolektoru koji je u radu, moraju biti opremljeni zaštitnom opremom, a nakon izlaženja moraju proći proces pranja i dezinfekcije odjeće, kako propisuje Zakon o zaštiti na radu.

OPASNOST OD EKSPLOZIJE

Kolektorom se transportiraju otpadne vode, koje nose razne organske otpadne tvari, a iz njih se razvijaju tzv. teški plinovi - uglavnom metan i sumporovodik, te plinovi od benzina i benzola, koji svi zajedno nad površinom vode čine opasnu eksplozivnu smjesu.

Prije ulaznja radnika u kolektor, treba se provesti propisana ventilacija i propisanim indikatorima odrediti da za ulazak radnika u kolektor nema opasnosti od plinova. Sve ove mjere zaštite trebaju biti u skladu sa Zakonom o zaštiti na radu.

OBJEKT KANALIZACIJE U UPOTREBI

Pri normalnom pogonu kolektora, te rada na redovitoj kontroli i održavanju treba se pridržavati slijedećih pravila zaštite na radu :

Svi poklopci na silazima u reviziona okna trebaju biti zatvoreni u normalnom pogonu kolektora. Poklopci trebaju tijesno nalijegati na plohu okvira te ih ugraditi tako da im gornja površina bude u ravnini sa niveletom ceste.

Otvaranje poklopaca i silazak u reviziona okna i kanal dozvoljeno je samo ovlaštenim osobama u poduzeću kojoj je povjerenom održavanje kanalske mreže, ili osobama koje za to ovlasti navedeno poduzeće. Prije otvaranja poklopaca treba se odgovarajućom signalizacijom i zaštitnim ogradama spriječiti dolazak vozila i pješaka. Kanal se mora najmanje 15 minuta, a po potrebi i dulje, odzračiti ventilatorima i to na nizvodnom oknu treba postaviti tlačni a na uzvodnom oknu usisni. Nakon odzračivanja mora se atmosfera kolektora ispitati eksplozimetrom i detektorom otrovnih i štetnih plinova, te se tek nakon odobrenja odgovorne osobe smije se ući u reviziono okno i kanal. Sve osobe koje ulaze u reviziona okna i kanal trebaju imati zaštitnu odjeću i opremu.

Prije ulaska u kanal trebaju se dogovoriti signali javljanja za razne slučajeve, ukoliko takvi znaci nisu već ustanovljeni Pravilnikom zaštite na radu poduzeća. Nakon rada na kontroli i održavanju kolektora i revizionih okana moraju se osobe koje su bile u doticaju s otpadnim vodama i fekalijama

ZAŠTITA NA RADU U POJASU PODZEMNIH ELEKTROENERGETSKIH VODOVA

Trasa projektiranog cjevovoda je položena tako da minimalna horizontalna udaljenost od elektroenergetskih kabela pri paralelnom vođenju iznosi 1,0m. Na mjestima križanja propisana vertikalna udaljenost je 0,5 m.

Ukoliko se zbog objektivnih razloga na terenu nisu mogle ostvariti minimalne sigurnosne udaljenosti, izvršena je mehanička zaštita jedne od instalacija ugradnjom zaštitne cijevi ili izmicanje cjevovoda. Prije početka radova na izvođenju vodoopskrbnog cjevovoda obvezno naručiti iskolčenje podzemnih elektroenergetskih instalacija na području zahvata. Svi iskopi u blizini elektroenergetskih kabela izvode se isključivo ručno uz povećan oprez.

IV.1.8 ZEMLJANI RADOVI

(građevinske jame, rovovi, pokosi, širine radnog prostora, razupiranja, zaštita)

GRAĐEVINSKE PODLOGE

Za ocjenu stabilnosti i sigurnosti pokosa ili izgrađene zaštite građevinske jame i rovova, potrebne su općenito sljedeće podloge i podaci:

- dimenzije građevne jame ili jarka (rovova),
- odnosi u građevnom tlu, slojevi u tlu, rezultati geomehaničkih istraživanja,
- odnosi sa podzemnom vodom,
- krutosti u temeljenju, oblikovanje temelja i razmaci do graničnih (susjednih) objekata,
- opterećenja ili vibracije unutar i izvan građevne jame,
- Cjevovodi, kanali i sl. u području građevne jame ili jarka,
- vrsta zaštite građevne jame, prema potrebi sa konstrukcijskim nacrtom,
- dokazi sigurnosti i stabilnosti građevna jame (ukoliko se isti ne može izostaviti uz primjenu uputstva prema ovoj normi).

IZVEDBA GRAĐEVNE JAME I ROVOVA

Općenito

- Kod zemljanih ili stjenovitih iskopa, trebaju se stjenke tako nakositi (ili zaštititi) da zaposleni radnici ne mogu biti ugroženi sa odronom zemlje (stijene). Pri tome se moraju uzeti u obzir svi mogući utjecaji, koji bi mogli utjecati na stabilnost pokosa građevne jame (jarka).
- Zemljane ili stjenovite stjenke iskopa ne smiju se kod iskopa nadvisiti sa materijalom od iskopa, kako se isti ne bi mogao odsklizati u građevnu jamu.
- Na rubovima građevne jame ili jarka koji moraju biti slobodni za prolaz, treba se ostaviti minimalna širina od min. 0,60 , a prolaz osigurati sa horizontalnom zaštitom od materijala iskopa i ostalih nezgodnih predmeta. Kod rovova dubine do 0,80 m, može se na jednoj strani rova izostaviti zaštitni pojas.
- U građevinske jame ili jarke dubine veće od 1,25 m smije se ulaziti ili izlaziti, samo uz pomoć prikladnih naprava (stepenice ili ljestve). Jarci širine veće od 0,80 m moraju se premostiti na određenim mjestima (dovoljan broj) sa prijelazima (pokretnim mostovima).

Nezaštićene građevinske jame, jarci

- Nezaštićene građevinske jame i jarci do najviše 1,25 dubine, smiju se izvoditi bez posebne zaštite sa vertikalnim stjenkama, kada susjedna gornja površina terena:
 - kod ne vezujućih tla ne jačim od 1:10 nagibom
 - kod vezujućih tla ne jačim od 1:2 nagibom

Kod stjenovitog tla i minimalno krutim vezujućim tlom smije se iskopati do dubine od 1,75 m, ukoliko više od 1,25 m iznad dna rova, stjenka vertikalnog zida se zakosi sa kutom $\beta \leq 45$ a gornja površina terena nije strmija od 1:10. Kod čvrste cestovne površine je također dopušteno i osiguravanje sa min. 20 cm širokim razuporama .

- Nezaštićene (neograđene) građevinske jame i jarci sa dubinom većom od 1,25 m odnosno 1,75 m moraju se izvoditi sa stjenkama u pokosu. Nagib stjenke ravna se prema mehaničkim svojstvima materijala i uzimajući u obzir vrijeme za koje se rov drži otvorenim i prema mogućim vanjskim utjecajima, koji utječu na pokos. Bez statičke računske provjere, ne smiju se prekoračiti nagib pokosa:
 - kod nevezanih ili slabo vezanih tla $\beta \leq 45^\circ$,
 - kod krutih ili polu čvrstih tla $\beta \leq 60^\circ$,
 - kod stijene $\beta \leq 80^\circ$.

Za ocjenu konzistentnosti vezujućih tla, dovoljni su i ručni pokusi.

- Manje visine zidova, odnosno manji nagibi pokosa mogu se predvidjeti, kada posebni utjecaji mogu ugroziti sigurnost tj. stabilnost, takvi utjecaji mogu biti:
 - smetnje na temeljnom tlu,
 - zasjeci za dno građevne jame u temeljnom tlu ili posebnim slojevima,
 - zatrpavanja koja nisu ili su vrlo malo nabijena, razne ispune ne nabijene,
 - sniženje nivoa podzemne vode i kroz slojeve tla,
 - dotok podzemne vode i kroz slojeve tla,
 - ne odvodnjeni tekući pijesci u temeljnom tlu,
 - jake vibracije iz prometa, radovi nabijanja ili rad sa eksplozivom.

- Ukoliko je za pretpostaviti da bi sigurnost ili stabilnost građevinske jame bila ugrožena (nezaštićene i neograđene stjenke-pokosi) i to kroz utjecaje vode, suše, mraza-smrzavanja ili sličnih pojava, onda je potrebno slobodne površine ili štititi od mogućih negativnih utjecaja, ili smanjiti visine stjenke, odnosno nagibe pokosa.
- Stabilnost nezaštićenih, tj. neograđenih pokosa, treba se dokazati kada:
 - kod vertikalne stjenke nisu ispunjeni uvjeti navedeni prema ranijim točkama
 - pokos je viši od 5 m.

IV.2 PRIKAZ MJERA ZAŠTITE OD POŽARA

Na temelju Zakona o zaštiti od požara (NN 92/10), Pravilnika o sadržaju općeg akta iz područja zaštite od požara (NN 116/2011), Pravilnika o razvrstav. građ., građ. dijelova i prost. u kateg. ugroženosti od požara (NN br. 62/94), Pravilnika o razvrstavanju građevina u skupine po zahtjevanosti mjera zaštite od požara (NN 056/2012) te Pravilnika o otpornosti na požar i drugim zahtjevima koje građevine moraju zadovoljiti u slučaju požara (NN 029/2013) daje se prikaz mjera i rješenja za primjenu pravila protupožarne zaštite.

IV.2.1 MJERE PROTUPOŽARNE ZAŠTITE ZA VRIJEME IZVEDBE GRAĐEVINE

Za vrijeme izvođenja građevine potrebno je provesti sve potrebne mjere sa lako zapaljivim materijalima koji mogu izazvati požar. Takve materijale potrebno je držati udaljene od toplinskih izvora. Pod lako zapaljivim materijalima se u ovom slučaju podrazumijevaju daske, grede, letve itd.

Električne instalacije, uređaji i oprema moraju svojom izradom i izvođenjem odgovarati važećim tehničkim propisima. Na svim mjestima na gradilištu gdje postoji opasnost od požara potrebno je provesti zaštitne mjere prema Zakonu o zaštiti od požara. Zapaljive tekućine je potrebno čuvati u posebnim skladištima osiguranim od požara sukladno pozitivnim propisima, a potrebno ih je i vidljivo označiti. Zabranjeno je prilaženje otvorenim plamenom upaljivim materijalima i opremi.

Prilikom organizacije gradilišta potrebno je predvidjeti aparate za gašenje požara. Obzirom da je prema HRN U.J1.240 gradilište u kategoriji niskog požarnog opterećenja i da ne postoji hidrantska mreža potrebno je osigurati minimalno 4 aparata za početno gašenje požara prahom S-9 koje treba razmjestiti po gradilištu i postaviti u blizini mjesta za koja se procijeni da postoji opravdana sumnja od izbijanja požara (tamo gdje se obrađuje drveni materijal, gdje se radi s otvorenim plamenom i sl.). Vatrogasni aparati trebaju biti ispitani i ispravni, zaštićen od direktnog utjecaja vremenskih nepogoda. Put do aparata mora biti slobodan, a aparat mora biti postavljen na visinu 1,5m.

Za vrijeme izvođenja radova, potrebno je zabraniti pristup nepoznatim osobama na gradilište, a sve djelatnike koji sudjeluju u gradnji nužno je upoznati sa navedenim mjerama protupožarne zaštite.

Za provedbu ovih mjera nadležna je i odgovorna uprava gradilišta.

Kontrolu provedbe ovih mjera provodi rukovoditelj gradilišta, nadzorni inženjer i ovlašteni zaposlenik općine ili republike.

IV.2.2 MJERE PROTUPOŽARNE ZAŠTITE ZA VRIJEME UPORABE GRAĐEVINE

Predviđene cijevi su položene u zemljane rovove i zatrpane, a služe za protjecanje vode. U tom smislu ne postoji opasnost od požara.

Za vrijeme korištenja i održavanja objekta potrebno je provesti sve mjere zaštite kako slijedi:

- zabraniti pristup zapaljivim materijalom ili prilaženje vatrom
- kada se radovi izvode lako zapaljivim materijalom potrebno je mjesto rada osigurati od nastajanja i širenja požara
- na svim mjestima gdje postoji opasnost od širenja požara postaviti upozoravajuće table
- osobe koje održavaju objekt moraju biti upoznate sa zaštitnim mjerama prema Zakonu o zaštiti od požara
- kontrolu ovih mjera provodi ovlašteni inženjer općine ili republike
- Nakon završetka izgradnje predmetne građevine potrebno je urediti gradilište i ukloniti sve ostatke građe i zapaljivih materijala, te dovesti okoliš u prvobitno stanje.

Projektant:
Ante Ljubičić, mag.ing.aedif.

Izradio:	INSTITUT IGH d.d. Zavod za projektiranje 10 000 Zagreb, Janka Rakuše 1
Naziv građevine:	IZGRADNJA DESNOG NASIPA KORANE, DESNOG NASIPA KUPE I PROKOPA KORANA-KUPA S NASIPIMA I RJEŠENJEM ODVODNJE NA PODRUČJU GORNJEG MEKUŠJA TE IZGRADNJA CESTOVNOG MOSTA PREKO PROKOPA – 4. i 5. faza izgradnje: PROKOP KORANA-KUPA S PRATEĆIM OBJEKTIMA
Lokacija građevine:	Lijeva i desna obala Korane i desna obala Kupe u Gradu Karlovcu, K.O. Gornje Mekušje, K.O. Kamensko i K.O. Karlovac II
Vrsta projekta (razina i struka):	Izvedbeni projekt Građevinski projekt
Mapa:	18
Zajednička oznaka projekta:	IZP-5986/23
Broj projekta:	72160-IZP-217-2023

V. SANACIJA OKOLIŠA

Mjesto i datum: **Zagreb, kolovoza 2023.**

V.1.1 OPĆENITO

Zaštita zraka, sanitarno-tehnički uvjeti i zaštita od buke:

Građevina je projektirana tako da udovoljava zdravstvenim uvjetima, da ne ugrožava građane, okoliš, opasnim zračenjem, zagađivanjem voda i tla, udara struje, groma, eksplozije, vibracija i bacanja otpada, odnosno udovoljava pozitivnim propisima o zaštiti čovjekove okoline, te razina buke u građevini i njenom okolišu ne prelazi dopuštene vrijednosti određene posebnim Zakonima i propisima.

Mjere zaštite okoliša:

- Radi izbjegavanja rizika ili opasnosti po okoliš, pri planiranju ili izvođenju zahvata treba primijeniti sve mjere zaštite okoliša.
- Zahvat u okoliš treba biti planiran i izveden tako da što manje onečišćuje okoliš, a da se pri tome vodi računa o racionalnom korištenju prirodnih izvora i energije.
- Pri izvođenju zahvata treba nastojati koristiti isprobana dobra iskustva i upotrebljavati raspoložive proizvode, opremu, uređaje i primjenjivati proizvodne postupke, najpovoljnije po okoliš.
- Kad prijeti opasnost od stvarne i nepopravljive štete okolišu, ne smije se odlagati poduzimanje nužnih zaštitnih mjera, pa ni u slučaju kad ta opasnost nije u cijelosti znanstveno istražena.
- Ne smije se umanjivati vrijednost prirodnih izvora, vode, mora, zraka, tla i šuma.
- Prirodne izvore treba nastojati očuvati na razini kakvoće koja nije štetna za čovjeka, biljni i životinjski svijet.
- Tlo treba koristiti razumno i očuvati njegovu produktivnost, a nepovoljne učinke na tlo izbjegavati u najvećoj mogućoj mjeri.

Ovaj projekt usklađen je sa Odredbama posebnih zakona i drugih propisa

Zakoni

- Zakon o zaštiti okoliša (NN RH 80/13, 153/13, 78/15, 12/18)
- Zakon o zaštiti prirode (NN RH 80/13, 15/18, 14/19)
- Zakon o vodama (NN RH 153/09, 63/11, 130/11, 56/13, 14/14, 46/18)
- Zakon o poljoprivrednom zemljištu (NN RH 20/18, 115/18)
- Zakon o šumama (NN RH 68/18, 115/18)
- Zakon o zaštiti zraka (NN RH 130/11, 47/14, 61/17, 118/18)
- Zakon o održivom gospodarenju otpadom (NN RH 94/13, 73/17, 14/19)
- Zakon o zaštiti od buke (NN RH 30/09, 55/13, 153/13, 41/16, 114/18)
- Zakon o zaštiti od požara (NN RH 92/10)
- Zakon o zaštiti od svjetlosnog onečišćenja (NN RH 14/19)
- Zakon o komunalnom gospodarstvu (NN RH 68/18, 110/18)
- Zakon o zaštiti pučanstva od zaraznih bolesti (NN RH 79/07, 113/08, 43/09, 22/14, 130/17)

Pravilnici

- Pravilnik o najvišim dopuštenim razinama buke u sredini u kojoj ljudi rade i borave (NN RH 154/04)
- Pravilnik o mjerama zaštite od buke izvora na otvorenom prostoru (NN RH 156/08)
- Pravilnik o parametrima sukladnosti i metodama analize vode za ljudsku potrošnju (NN RH 125/13)
- Pravilnik o zdravstvenoj ispravnosti materijala i predmeta koji dolaze u neposredan dodir s hranom (NN RH 25/13, 41/14).
- Pravilnik o ocjeni prihvatljivosti plana, programa i zahvata za ekološku mrežu (NN RH 118/09)

V.1.2 MJERE ZAŠTITE OKOLIŠA TIJEKOM IZGRADNJE

Da bi se zaštitio okoliš od stalnih utjecaja, kao i slučajnih nezgoda kod izgradnje odvodnje potrebno je primijeniti sve raspoložive mjere zaštite kako bi se neugodne posljedice smanjile na prihvatljivu razinu rizika. Izvođenje objekata odvodnje treba se uskladiti sa zakonskom regulativom, a prije svega Zakonom o gradnji (NN RH 153/13, 20/17, 39/19, 125/19) i Zakonom o prostornom uređenju (NN RH 153/13, 65/17, 98/19) kao i drugim za ove objekte relevantnim zakonima.

Dionice koje se križaju s vodoopskrbnim sustavom izvode se s posebnom zaštitom kako bi se onemogućio kontakt otpadnih voda s vodoopskrbnim sustavom. Jedna od mjera je i ta da se sva kanalizacija nalazi ispod vodovodnih cjevovoda ili na dovoljnoj udaljenosti od njih.

Rješenje odvodnje usklađeno je s razvojem ostale infrastrukture tako da su izbjegnute sve neugodnosti kod budućeg razvoja (promet, električna, telefon, itd.). Cjevovodi su najvećim dijelom položeni u prometne površine čime je omogućeno njihovo nesmetano održavanje i popravak. Za vrijeme izgradnje dužnost je izvođača pripremiti posebni plan mjera i aktivnosti vezanih za normalnu opskrbu stanovništva svim servisima.

Nakon završenih radova na gradilištu potrebno je urediti okoliš. Uređenje okoliša započinje nakon što se cjevovodi polože u rov i zatrpaju. Izvođač treba početi čistiti radni pojas uz trasu i sva susjedna područja koja je za vrijeme izvođenja radova upotrebljavao bez dodatnih troškova za investitora.

Izvođač treba za uređenje organizirati posebnu radnu grupu i to u trenutku kada su započeli radovi na zatrpavanju cjevovoda. Dionicu i vrijeme uređenja, izvođaču određuje nadzorni inženjer investitora. Sa svih površina potrebno je ukloniti sve podloške i ostali otpad koji se pojavio prilikom izvođenja radova. Također je potrebno ukloniti sve privremene objekte (drvene barake, kontejnere, demontažne ograde sa privremenih odlagališta), alat i strojeve koji su korišteni za vrijeme izvođenja radova.

Oko svih površina treba izvršiti poravnanje i zatravljenje terena, odnosno dovesti ga u prijašnje stanje, te odvesti višak materijala od iskopa na deponiju. Zelene površine korištene tijekom radova vratiti u prvobitno stanje. Izvođač će sve prekope, nasipe i vodotoke dovesti u prvobitno stanje, tako da se u potpunosti uspostavi njihova prvobitna funkcija.

Nadzorni inženjer može po svom nahođenju zatražiti izgradnju prokopa ili propusta preko rova cjevovoda da bi se vodotoci usmjerili u prirodne drenaže i podalje od cjevovoda.

U nijednom slučaju ne smiju se površinske drenaže skrenuti u druge kanale nego što su bile prije polaganja cjevovoda. Svi troškovi idu na račun izvođača.

Izvođač će ograde oštećene za vrijeme izgradnje morati obnoviti i vratiti im prvotno stanje.

Sve prilazne puteve gradilištu za vrijeme građenja redovito održavati urednim, bez blata, te sav materijal ispao sa kamiona tijekom odvoza treba odmah ukloniti. Sva oštećenja na prilaznim putevima nastala prolazom građevinskih strojeva i kamiona po završetku građenja sanirati.

Izbjegavati korištenje okolnog zemljišta u svrhu deponiranja viška materijala nastalog tijekom građenja te odlaganje opreme i materijala za izvođenje radova.

Prilikom izvođenja iskopa humusni sloj deponirati zasebno i koristiti ga za uređenje okoliša, a eventualne viškove ne odlagati na osjetljivim prirodnim staništima.

Proizvođač otpada je dužan privremeno skladištiti vlastiti proizvedeni otpad na mjestu nastanka, odvojeno po vrstama otpada u propisanim i označenim spremnicima, na način koji ne dovodi do miješanja otpada, voditi o istima očevidnike i predavati ovlaštenim osobama.

Odvoženje i deponiranje viška materijala iz iskopa mora biti usklađeno i odobreno od strane gradske uprave. Materijal koji će se ponovo upotrijebiti za zatrpavanje, a predstavlja zapreku u vrijeme izvođenja radova, mora biti odložen na odobrenu privremenu deponiju.

Svi navedeni radovi su specificirani priloženim troškovnikom.

V.1.3 MJERE ZAŠTITE OKOLIŠA TIJEKOM KORIŠTENJA GRAĐEVINE

Negativni utjecaji za vrijeme pogona moraju se spriječiti odgovarajućim održavanjem sustava. Preduvjet za dobro održavanje je izrada odgovarajućeg plana i njegova priprema kao i odgovarajuće opremanje službi održavanja, a posebno rezervnim dijelovima. Održavanje mora biti trajno, a za vrijeme rada na održavanju moraju se poduzimati odgovarajuće mjere zaštite radnika. Odgovarajući trening osoblja je neophodan.

Kanalizacijska mreža se treba redovito ispirati, kontrolirati i popravljati.

Veličine protoke se redovito moraju analizirati kako bi se utvrdile veličine stranih voda.

Projektant:
Ante Ljubičić, mag.ing.aedif.

Izradio:	INSTITUT IGH d.d. Zavod za projektiranje 10 000 Zagreb, Janka Rakuše 1
Naziv građevine:	IZGRADNJA DESNOG NASIPA KORANE, DESNOG NASIPA KUPE I PROKOPA KORANA-KUPA S NASIPIMA I RJEŠENJEM ODVODNJE NA PODRUČJU GORNJEG MEKUŠJA TE IZGRADNJA CESTOVNOG MOSTA PREKO PROKOPA – 4. i 5. faza izgradnje: PROKOP KORANA-KUPA S PRATEĆIM OBJEKTIMA
Lokacija građevine:	Lijeva i desna obala Korane i desna obala Kupe u Gradu Karlovcu, K.O. Gornje Mekušje, K.O. Kamensko i K.O. Karlovac II
Vrsta projekta (razina i struka):	Izvedbeni projekt Građevinski projekt
Mapa:	18
Zajednička oznaka projekta:	IZP-5986/23
Broj projekta:	72160-IZP-217-2023

VI. ISKOČENJE GLAVNIH TOČAKA KANALIZACIJE

Mjesto i datum: **Zagreb, kolovoza 2023.**

VI.1.1 ISKOLČENJE GRAĐEVINE

Pod iskolčenjem objekata građevine podrazumijevaju se sva geodetska mjerenja pomoću kojih se podaci iz projekta prenose na teren, te osiguranja osi iskolčenih objekata, profiliranje, obnavljanje i održavanje iskolčenih oznaka na terenu za čitavo vrijeme građenja, odnosno do predaje Naručitelju.

Opseg izvedenih geodetskih radova mora biti takav da u svemu zadovoljava potrebe građenja, kontrolu radova, obračun izvedenih radova i ostalo.

VI.1.2 OPĆE ODREDBE ZA IZVEDBU GEODETSKIH RADOVA

Izvođač mora geodetske radove povjeriti samo djelatnicima s odgovarajućom školskom spremom i radnim iskustvom, te potrebnim teoretskim i praktičnim znanjem kako bi oni mogli uspješno izvršiti geodetska mjerenja za specifične građevinske radove. Treba naglasiti da je Izvođač u potpunosti odgovoran za točnost geodetskih radova koje su izveli njegovi djelatnici ili osoblje koje je za to angažirao.

Izvođač će koristiti takvu vrstu i broj odgovarajućih geodetskih instrumenata i opreme da osigura potrebnu kvalitetu, te kontinuirano i nesmetano provođenje geodetskih radova. Tip i točnost geodetskih instrumenata mora biti u skladu s karakteristikama građevine, građevinskih radova i tehnikom građenja. Kroz cijelo vrijeme građenja Izvođač mora kontrolirati ispravnost geodetskih instrumenata i opreme.

Za iskolčenje pojedinih objekata Izvođač će postaviti na odgovarajući način označene referentne točke, uključujući njihove podatke. Navedene referentne točke trebaju biti u neposrednoj blizini gradilišta. Izvođač je obavezan izvršiti sve geodetske radove kojima se na terenu definira geometrija objekata i po kojima se određuju količine izvedenih radova. Isto tako, Izvođač mora kroz čitavo vrijeme građenja o svom trošku čuvati, osiguravati i održavati sve stalne točke i sva iskolčenja koja je preuzeo ili uspostavio. Također je dužnost Izvođača da održava čistim sve geodetske oznake, točke, repere itd te linije do gledanja.

Sva potrebna iskolčenja i linije osi objekata moraju biti označena i osigurana pomoću stalnih točaka i repera. Raspored i učestalost svih stalnih točaka i repera na terenu mora biti u skladu s tehnikom i dinamikom građenja, a odobrava ih nadzorni inženjer. Stalne točke moraju biti trajne, te se izrađuju od odgovarajućih trajnih materijala kao što su bronca ili nehrđajući čelik, usidrenih u stijenu ili beton. Pomoćne geodetske točke trebaju trajati samo za vrijeme građenja, pa se izvode od čeličnih cijevi, čavala, drvenih kolčića, bojanih oznaka i slično. Sve geodetske radove mora Izvođač vezati na početnu geodetsku mrežu.

Za građevine koje su određene trasama kao što je vodoopskrbna mreža Izvođač mora postaviti stalne točke na određenim udaljenostima i na mjestima značajnijih promjena horizontalnih i vertikalnih elemenata. Kod građenja tih objekata Izvođač mora označiti stacionaže pomoću prikladnih oznaka.

Kada smatra potrebnim nadzorni inženjer ima pravo izvršiti kontrolu svih stalnih točaka i svih iskolčenja, kao i pozicija, dimenzija i oblika objekata i njihovih dijelova. Izvođač mora nadzornom inženjeru omogućiti provođenje takvih kontrola i pri tome mu dati svu neophodnu pomoć.

Međutim, kontrole koje provodi nadzorni inženjer ne oslobađaju Izvođača od potpune odgovornosti za točnost položaja i izvedbe građevina i njihovih dijelova.

Prije početka zemljanih radova Izvođač mora geodetski snimiti postojeći teren, tlocrtno i visinski. Zemljani radovi se moraju kontinuirano kontrolirati, posebno kada se mijenjaju visine, linije, nagibi i slično, a sve u skladu s napredovanjem građenja. Po završetku zemljanih radova moraju se kontrolirati položaj i visine za usjeke i nasipe. Svi potrebni terenski geodetski radovi počevši od snimanja postojećeg terena, pa preko snimanja tijekom radova, sve do završnih snimanja gotovih građevina, Izvođač mora obavljati u skladu sa zahtjevima nadzornog inženjera.

Izvođač je u obvezi voditi sve potrebne terenske knjige, zapisnike i formulare, te ih redovito dostavljati nadzornom inženjeru na uvid.

VI.1.3 ISKOLČENJE I PRIMOPREDAJA ISKOLČENJA OBJEKTA GRAĐEVINE

GRAĐEVINE

Iskolčenje objekata može biti označeno:

- drvenim kolčićima dimenzija 3x3x35 cm, ili
- željeznim klinovima profila 10 mm, dužine 25 cm, ili
- u stijenu urezanim križem, obojenim odgovarajućom bojom.

Drveni kolčići i željezni klinovi se zabijaju u zemlju tako da vire 1-2 cm iznad površine. Osim toga, čavlima zabijenim u kolčiće se označavaju iskolčene osi objekata. U ovisnosti o uvjetima terena, osobitostima građevine i načinu rada, određuje se razmak poprečnih profila označenih na terenu, a koji ne može biti veći od 50 m.

Obveza je Izvođača iskolčenje svih objekata i to prema projektu i podacima o iskolčenju. Prije toga Izvođač treba nadzornom inženjeru dati na uvid i odobrene nacрте iskolčenja, nacрте osiguranja objekata i prenesene visinske točke. Nadzorni inženjer će u roku od tri dana upisom u građevinski dnevnik potvrditi da odobrava navedenu dokumentaciju. Tek nakon tog upisa u građevinski dnevnik Izvođač može započeti iskolčenje objekta.

U slučaju da nadzorni inženjer ima primjedbe na dokumentaciju za iskolčenje, tada mora u roku od tri dana upisom u građevinski dnevnik iznijeti zahtjeve koje Izvođač mora ispuniti prije nego što započne s iskolčenjima objekata.

Izvođač je dužan provoditi postavljanje poprečnih profila, osiguranje osi objekata i kontrolu za vrijeme građenja na način primjeren navedenim radovima i uvjetima na radilištu. Odmah poslije svakog iskolčenja Izvođač mora izvijestiti nadzornog inženjera, kako bi ovaj mogao provesti kontrolu po svom nahođenju. To je od posebne važnosti za objekte ili njihove dijelove koji se zatrpavaju.

Izvođač je odgovoran za svaku grešku koju je učinio prilikom iskolčenja. Ako je greška u iskolčenju prouzročila još i greške u građenju, tada je Izvođač dužan o svom trošku ponovno izvesti taj dio građevine.

VI.1.4 OSIGURANJE ISKOLČENJA

Nakon preuzimanja iskolčenja objekta, Izvođač je dužan sve preuzete točke osigurati na način da se tijekom građenja ili po njegovom završetku navedene točke mogu obnoviti.

Osiguranje točaka mora biti izvedeno na dovoljnoj udaljenosti od ruba objekta, odnosno područja radova. Samo osiguranje provodi se pomoću kolčića koji su istih dimenzija kao i kolčići za označavanje osi građevine. Kolčići osiguranja zaštićuju se pomoću u trokut postavljenih letvica poprečnog presjeka 3x5 cm. Gornju plohu kolčića osiguranja treba obojiti odgovarajućom bojom. Čavlom zabijenim u kolčić označava se os.

Svako osiguranje mora biti dvostruko nivelirano. Kod svakog osiguranja treba postaviti pločicu s oznakom broja i stacionaže profila. Osim osi, Izvođač je dužan osigurati još i poligonske točke i repere na isti ili sličan način kao i os građevine. Kroz čitavo vrijeme osiguranja točaka Izvođač je dužan voditi zapisnik i skice osiguranja, a nakon toga mora izraditi i nacrt osiguranja. Jedan primjerak nacrta osiguranja Izvođač predaje nadzornom inženjeru zbog kontrole ispravnosti postupka.

VI.1.5 KONTROLA ISKOLČENJA ZA VRIJEME GRAĐENJA

Za čitavo vrijeme građenja Izvođač mora stalno kontrolirati ispravnost prethodno izvršenih iskolčenja. Kontrolira se ispravnost iskolčenih objekata, osiguranje svih točaka, postavljenih poprečnih profila, repera i poligonskih točaka.

Izvođač je u potpunosti odgovoran za očuvanje i zaštitu svih geodetskih točaka, oznaka i osiguranja na području izvođenja radova. U slučajevima kada je došlo, zbog nemara Izvođača, do oštećenja ili uništenja pojedinih točaka, njihovih osiguranja, repera, pokosnih letvi itd, obveza je Izvođača da odmah o tome obavijesti nadzornog inženjera. U najkraćem roku Izvođač mora izvršiti popravak ili obnovu nastalih oštećenja o svom trošku. Nadzorni inženjer će provjeriti svaki takav popravak ili obnovu.

Svaku eventualnu promjenu projekta Izvođač mora provesti na terenu. U skladu s tim Izvođač će izvršiti sva potrebna iskolčenja, provesti osiguranja osi objekata i drugih točaka. Sve promjene će Izvođač ucrtati u nacрте osiguranja objekta. Izvođač je u obvezi dati na uvid nadzornom inženjeru sve podatke o iskolčenjima glede promjena u projektu.

VI.1.6 POPIS GLAVNIH TOČKA ISKOLČENJA

U situaciji sa geodetskom podlogom te u uzdužnom profilu su označene točke po kojima će se iskolčavati cjevovod kanalizacijskog kolektora. U nastavku se prilaže tablica sa podacima o točkama iskolčenja: njihovom nazivu, koordinatama i visinama terena.

Tablica 1. – Iskolčenje kanalizacijskog kolektora

TOČKE ISKOLČENJA KOLEKTORA			
Točka	X-koordinata	Y-koordinata	Kota poklopca okna
			(m.n.m.)
RO.2	428,168.55	5,037,852.39	111.58
SK14-RO1	428,213.72	5,038,199.47	112.26

Projektant:
Ante Ljubičić, mag.ing.aedif.

Izradio:	INSTITUT IGH d.d. Zavod za projektiranje 10 000 Zagreb, Janka Rakuše 1
Naziv građevine:	IZGRADNJA DESNOG NASIPA KORANE, DESNOG NASIPA KUPE I PROKOPA KORANA-KUPA S NASIPIMA I RJEŠENJEM ODVODNJE NA PODRUČJU GORNJEG MEKUŠJA TE IZGRADNJA CESTOVNOG MOSTA PREKO PROKOPA – 4. i 5. faza izgradnje: PROKOP KORANA-KUPA S PRATEĆIM OBJEKTIMA
Lokacija građevine:	Lijeva i desna obala Korane i desna obala Kupe u Gradu Karlovcu, K.O. Gornje Mekušje, K.O. Kamensko i K.O. Karlovac II
Vrsta projekta (razina i struka):	Izvedbeni projekt Građevinski projekt
Mapa:	18
Zajednička oznaka projekta:	IZP-5986/23
Broj projekta:	72160-IZP-217-2023

VII. DOKAZNICA MJERA

Mjesto i datum: **Zagreb, kolovoza 2023.**

Izveštaj iskopa: Ogranak Rekonstrukcija kolektora Duga Resa - Karlovac

Dionica	Početna stacionaža	Završna stacionaža	Volumen iskopa	Volumen iskopa bez gornjeg sloja	Volumen gornjeg sloja: Humus 50 cm	Volumen iskopa: [0 - 2 m]	Volumen iskopa: [2 - 4 m]	Volumen iskopa: [4 - 6 m]	Volumen iskopa: [6 - 8 m]	Volumen iskopa: [8 - 10 m]	Volumen posteljice (materijal okruglozmati)	Volumen cijevi	Zasip prve zone (materijal okruglozmati)	Zasip druge zone (glineni materijal iz iskopa)	Površina oplate	Površina po tlu
			[m³]	[m³]	[m³]	[m³]	[m³]	[m³]	[m³]	[m³]	[m³]	[m³]	[m³]	[m³]	[m³]	[m²]
Rekonstrukcija	0+000,00	0+350,00	6.814,77	6.604,77	210,00	2.100,00	2.100,00	2.071,67	542,63	0,47	381,22	332,62	913,66	4.977,27	4.613,18	1.052,34
Suma podataka:			6.814,77	6.604,77	210,00	2.100,00	2.100,00	2.071,67	542,63	0,47	381,22	332,62	913,66	4.977,27	4.613,18	1.052,34

Projektant:

Ante Ljubičić, mag.ing.aedif.

Izradio:	INSTITUT IGH d.d. Zavod za projektiranje 10 000 Zagreb, Janka Rakuše 1
Naziv zahvata:	IZGRADNJA DESNOG NASIPA KORANE, DESNOG NASIPA KUPE I PROKOPA KORANA-KUPA S NASIPIMA I RJEŠENJEM ODVODNJE NA PODRUČJU GORNJEG MEKUŠJA TE IZGRADNJA CESTOVNOG MOSTA PREKO PROKOPA – 4. i 5. faza izgradnje: PROKOP KORANA-KUPA S PRATEĆIM OBJEKTIMA
Lokacija građevine:	Lijeva i desna obala Korane i desna obala Kupe u Gradu Karlovcu, K.O. Gornje Mekušje, K.O. Kamensko i K.O. Karlovac II
Razina razrade:	Izvedbeni projekt
Strukovna odrednica:	Građevinski projekt
Mapa:	18
Zajednička oznaka projekta:	IZP-5986/23
Broj projekta:	72160-IZP-217-2023

VIII. TEHNIČKI DIO - NACRTI

Mjesto i datum: **Zagreb, kolovoza 2023.**

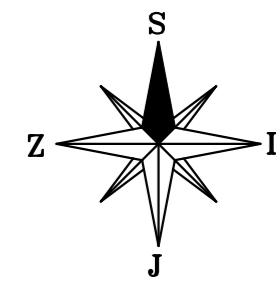
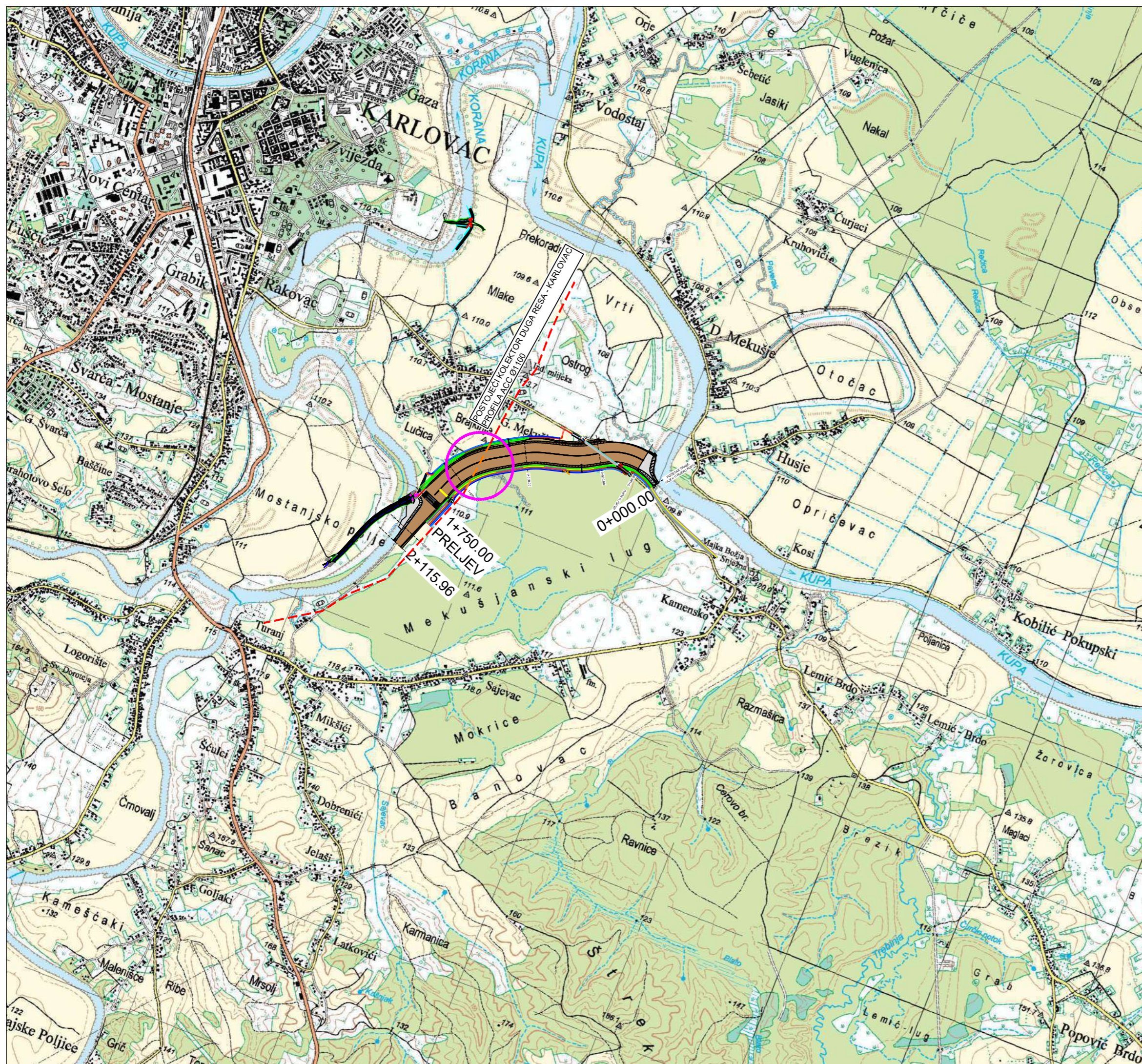

LEGENDA:

- - - - - Postojeći kolektor Duga Resa - Karlovac
- - - - - Predmetna dionica rekonstrukcije postojećeg kolektor Duga Resa - Karlovac



IZMJENA BR.	OPIS	DATUM	POTPIS

INVESTITOR I NARUČITELJ: HRVATSKE VODE 10 000 ZAGREB Ulica grada Vukovara 220 OIB: 28921383001		 IGH INSTITUT IGH d.d. Janka Rakuše 1, 10 000 Zagreb ZAVOD ZA PROJEKTIRANJE	
RAZINA RAZRADE I STRUKOVNA ODREDNICA: IZVEDBENI GRAĐEVINSKI PROJEKT		ZAJEDNIČKA OZNAKA PROJEKTA: IZP-5986/23	
GRAĐEVINA: IZGRADNJA DESNOG NASIPA KORANE, DESNOG NASIPA KUPE I PROKOPA KORANA-KUPA S NASIPIMA I RJEŠENJEM ODVODNJE NA PODRUČJU GORNJEG MEKUŠJA TE IZGRADNJA CESTOVNOG MOSTA PREKO PROKOPA - 4. i 5. faza izgradnje: PROKOP KORANA - KUPA S PRATEĆIM OBJEKTIMA			
MAPA: 18 - REKONSTRUKCIJA POSTOJEĆEG KOLEKTORA Ø1100 DUGA RESA - KARLOVAC			
SADRŽAJ: SITUACIJA PROKOPA I KOLEKTORA DUGA RESA - KARLOVAC NA TK25 PODLOZI			
GLAVNI PROJEKTANT: DARKO JELAŠIĆ, dipl.ing.grad.		MJERILO: 1:25 000	
PROJEKTANT: ANTE LJUBIČIĆ, mag.ing.aedif.  Ante Ljubičić mag. ing. aedif. Ovlašten inženjer građevinarstva G 4810		DATUM: Zagreb, kolovoz 2023.	
SURADNICI: dr. sc. MARIJAN BABIĆ, dipl.ing.grad. ZORAN VLAINIĆ, mag.ing.aedif. DORJA TEČIĆ, mag.ing.aedif.		BROJ PROJEKTA: 72160-IZP-217-2023	
OZNAKA DOKUMENTA: IGH - PROKOP - IZP - H 0018 - 0901 - 0		DOKUMENT: 0901	

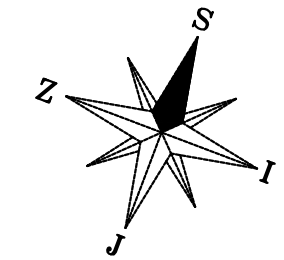
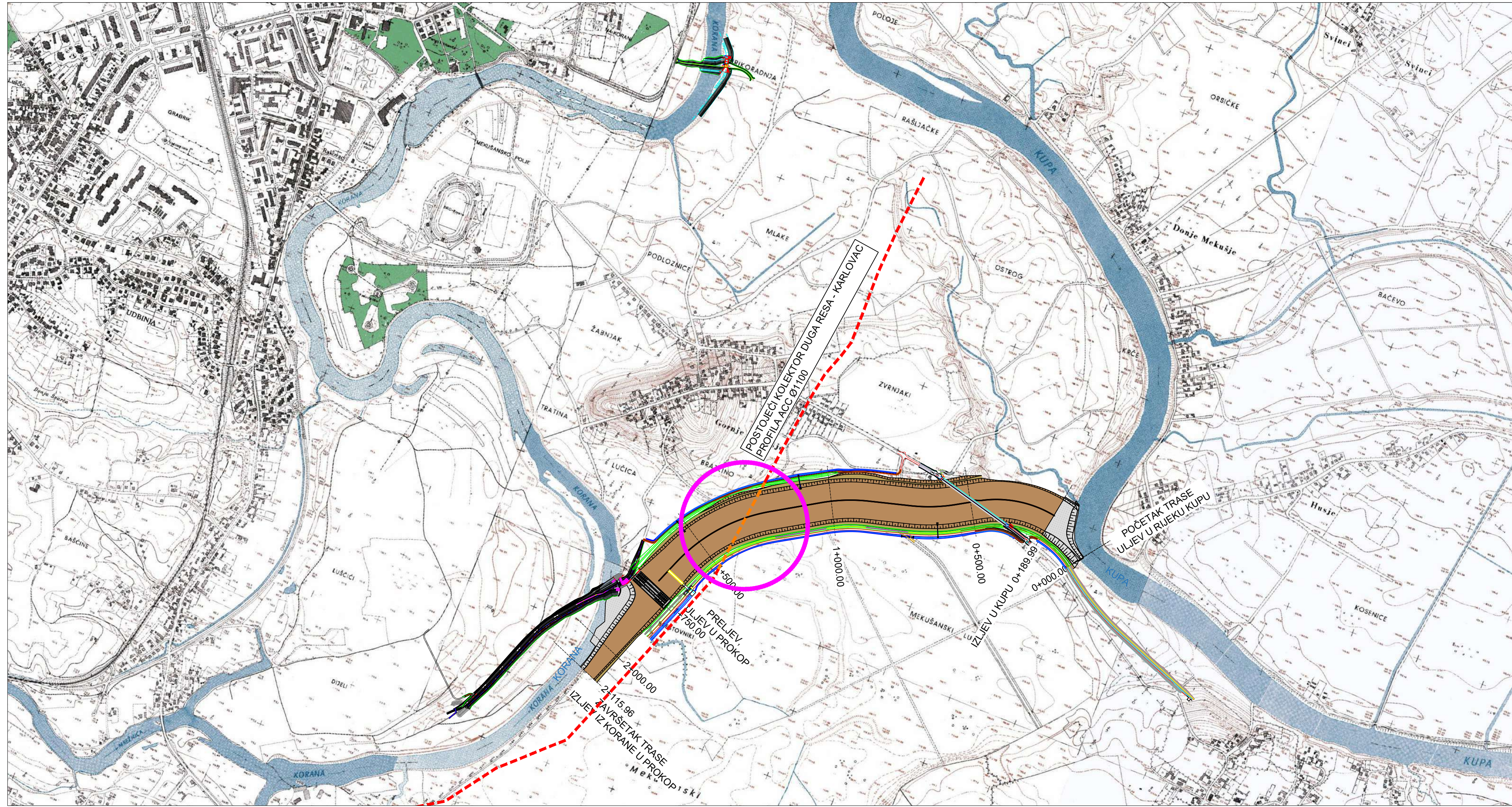

- LEGENDA:
- Postojeći kolektor Duga Resa - Karlovac
 - Predmetna dionica rekonstrukcije postojećeg kolektor Duga Resa - Karlovac

IZMJENA BR.	OPIS	DATUM	POTPIS

INVESTITOR I NARUČITELJ: HRVATSKE VODE 10 000 ZAGREB Ulica grada Vukovara 220 OIB: 28921383001		 INSTITUT IGH d.d. <small>Juridika Revidira 1, 10 000 Zagreb ZAVOD ZA PROJEKTOVANJE</small>
RAZINA RAZRADE I STRUKOVNA ODREDNICA: IZVEDBENI GRAĐEVINSKI PROJEKT	ZAJEDNIČKA OZNAKA PROJEKTA: IZP-5986/23	
GRAĐEVINA: IZGRADNJA DESNOG NASIPA KORANE, DESNOG NASIPA KUPE I PROKOPA KORANA-KUPA S NASIPIMA I RJEŠENJEM ODVODNJE NA PODRUČJU GORNJEG MEKUŠJA TE IZGRADNJA CESTOVNOG MOSTA PREKO PROKOPA - 4.15. faza izgradnje: PROKOP KORANA - KUPA S PRATEĆIM OBJEKTIMA		
MAPA: 18 - REKONSTRUKCIJA POSTOJEĆEG KOLEKTORA Ø1100 DUGA RESA - KARLOVAC SADRŽAJ: SITUACIJA PROKOPA I KOLEKTORA DUGA RESA - KARLOVAC NA HOK PODLOZI		
GLAVNI PROJEKTANT: DARKO JELAŠIĆ, dipl.ing.grad.	MJERILO: 1:10 000	
PROJEKTANT: ANTE LJUBIČIĆ, mag.ing.aedif. 	DATUM: Zagreb, kolovoz 2023.	
SURADNICI: dr. sc. MARIJAN BABIĆ, dipl.ing.grad. ZORAN VLAINIĆ, mag.ing.aedif. DORJA TEČIĆ, mag.ing.aedif.	BROJ PROJEKTA: 72160-IZP-217-2023	
OZNAKA DOKUMENTA: IGH - PROKOP - IZP - H 0018 - 0902 - 0	DOKUMENT: 0902	

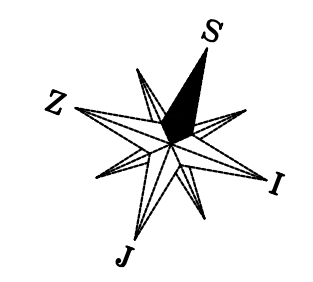
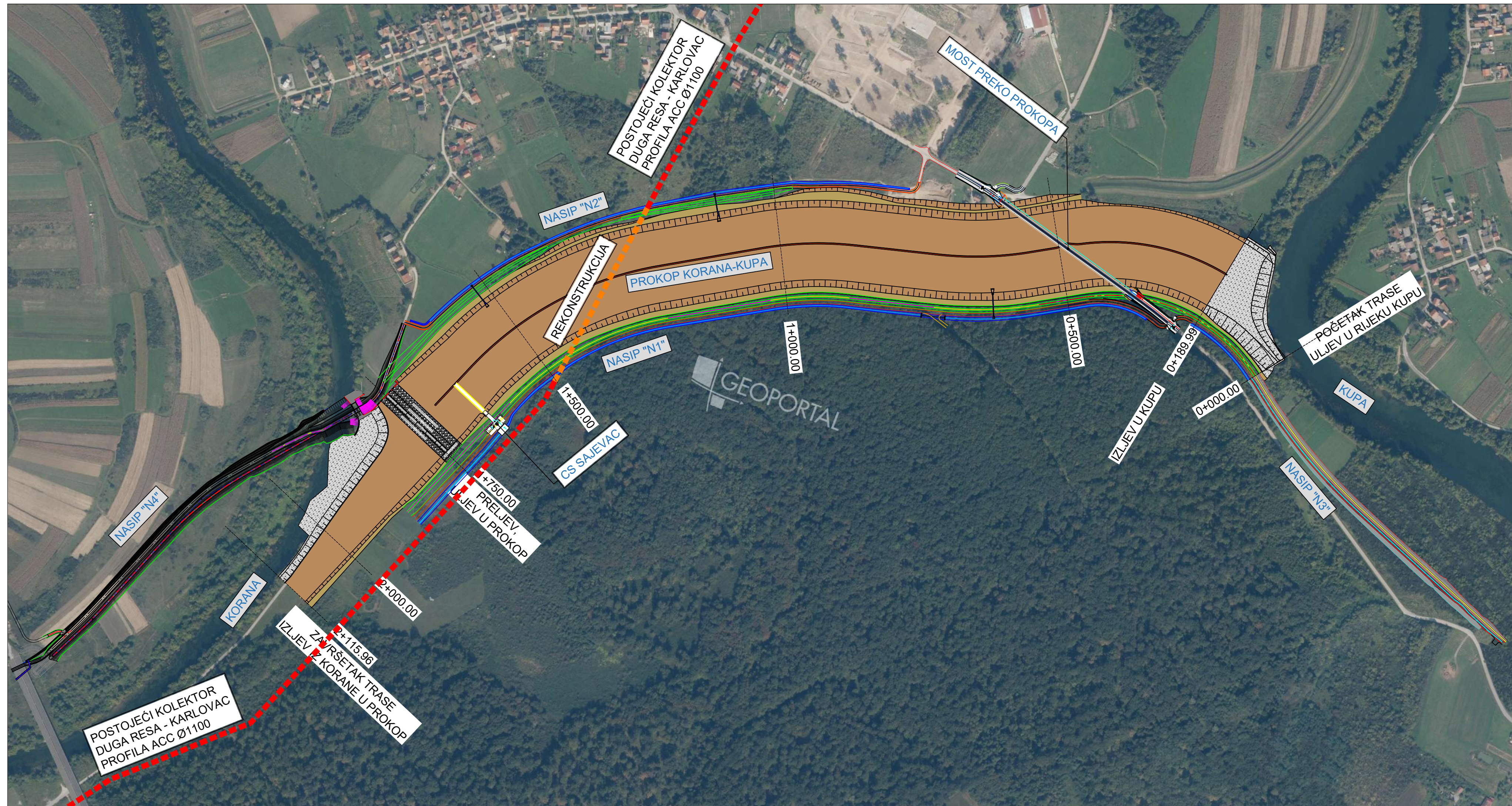

- LEGENDA:
- Postojeći kolektor Duga Resa - Karlovac
 - Predmetna dionica rekonstrukcije postojećeg kolektor Duga Resa - Karlovac

IZMJENA BR.	OPIS	DATUM	POTPIS
INVESTITOR I NARUČITELJ: HRVATSKE VODE 10 000 ZAGREB Ulica grada Vukovara 220 OIB: 28921383001		 INSTITUT IGH d.d. <small>Jurisdikcija: 1, 10 000 Zagreb ZAVOD ZA PROJEKTOVANJE</small>	
RAZINA RAZRADE I STRUKOVNA ODREDNICA: IZVEDBENI GRAĐEVINSKI PROJEKT		ZAJEDNIČKA OZNAKA PROJEKTA: IZP-5986/23	
GRAĐEVINA: IZGRADNJA DESNOG NASIPA KORANE, DESNOG NASIPA KUPE I PROKOPA KORANA-KUPA S NASIPIMA I RJEŠENJEM ODVODNJE NA PODRUČJU GORNJEG MEKUŠJA TE IZGRADNJA CESTOVNOG MOSTA PREKO PROKOPA - 4.15. faza izgradnje: PROKOP KORANA - KUPA S PRATEĆIM OBJEKTIMA			
MAPA: 18 - REKONSTRUKCIJA POSTOJEĆEG KOLEKTORA Ø1100 DUGA RESA - KARLOVAC			
SADRŽAJ: SITUACIJA PROKOPA I KOLEKTORA DUGA RESA - KARLOVAC NA DOF PODLOZI			
GLAVNI PROJEKTANT: DARKO JELAŠIĆ, dipl.ing.grad.		MJERILO: 1:5 000	
PROJEKTANT: ANTE LJUBIČIĆ, mag.ing.aedif. 		DATUM: Zagreb, kolovoz 2023.	
SURADNICI: dr. sc. MARIJAN BABIĆ, dipl.ing.grad. ZORAN VLAINIĆ, mag.ing.aedif. DORJA TEČIĆ, mag.ing.aedif.		BROJ PROJEKTA: 72160-IZP-217-2023	
OZNAKA DOKUMENTA: IGH - PROKOP - IZP - H 0018 - 0903 - 0		DOKUMENT: 0903	

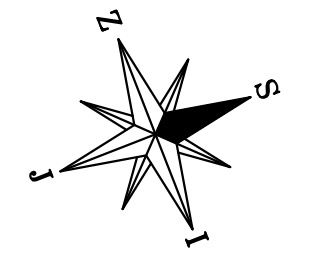
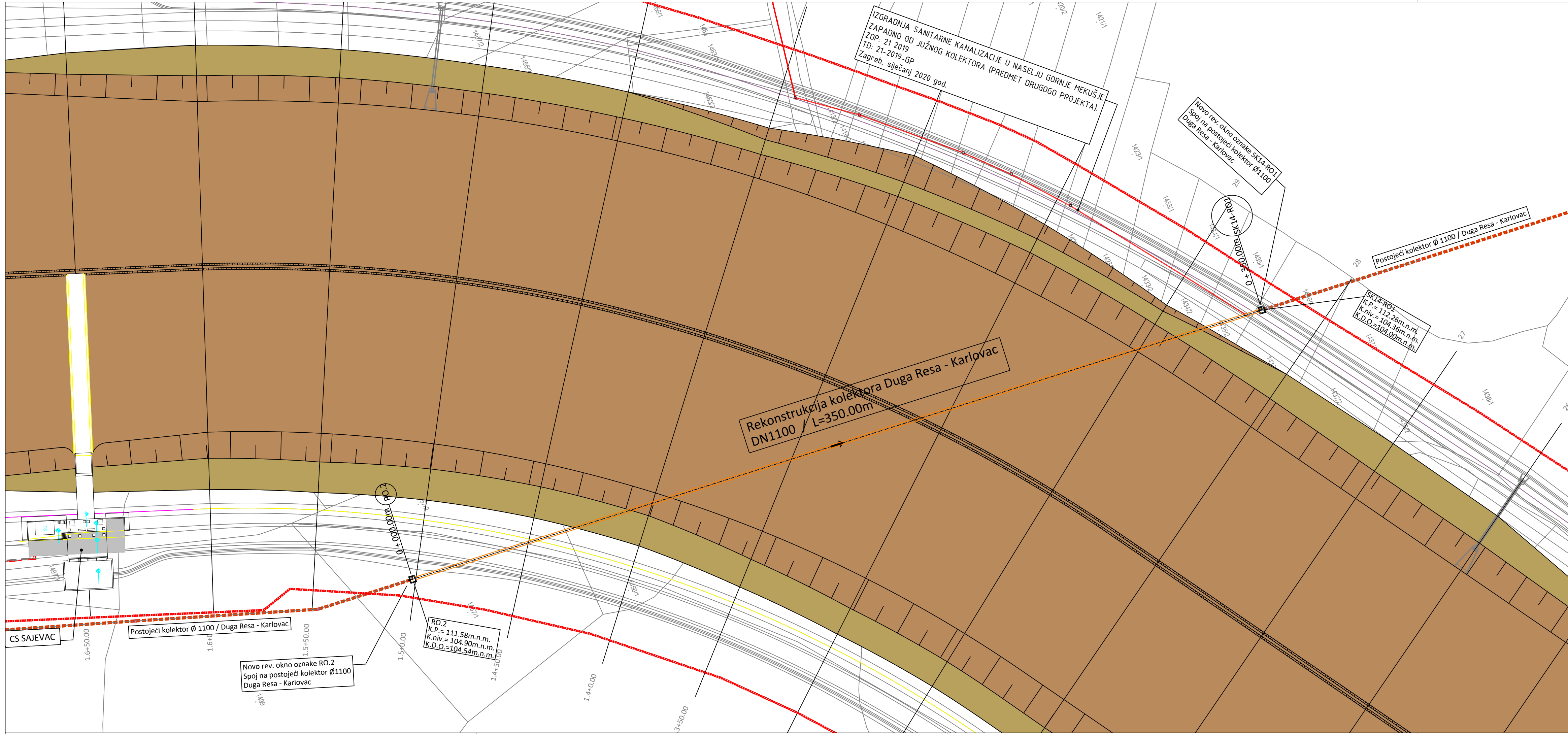

- Legenda:**
- Obuhvat zahvata
 - Postojeći kolektor Duga Resa - Karlovac Ø1100
 - Projektirana sanitarna kanalizacija
 - Projektirana sanitarna kanalizacija (predmet drugog projekta).
 - Projektirani SN kabel
 - Projektirani NN kabel

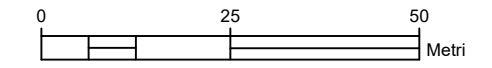

IZMJENA BR.	OPIS	DATUM	POTPIS

INVESTITOR I NARUČITELJ: HRVATSKE VODE 10 000 ZAGREB Ulica grada Vukovara 220 OIB: 28921383001			
RAZINA RAZRADE I STRUKOVNA ODREDNICA: IZVEDBENI GRAĐEVINSKI PROJEKT		ZAJEDNIČKA OZNAKA PROJEKTA: IZP-5986/23	
GRAĐEVINA: IZGRADNJA DESNOG NASIPA KORANE, DESNOG NASIPA KUPE I PROKOPA KORANA-KUPA S NASIPIMA I RJEŠENJEM ODVODNJE NA PODRUČJU GORNJEG MEKUŠJA TE IZGRADNJA CESTOVNOG MOSTA PREKO PROKOPA - 4. i 5. faza izgradnje: PROKOP KORANA - KUPA S PRATEĆIM OBJEKTIMA			
MAPA: 18 - REKONSTRUKCIJA POSTOJEĆEG KOLEKTORA Ø1100 DUGA RESA - KARLOVAC			
SADRŽAJ: KANALIZACIJSKI KOLEKTOR SITUACIJA KOMUNALNIH INSTALACIJA			
GLAVNI PROJEKTANT: DARKO JELAŠIĆ, dipl.ing.grad.		MJEŠLO: 1:1000	
PROJEKTANT: ANTE LJUBIČIĆ, mag.ing.aedif. 		DATUM: Zagreb, kolovoz 2023.	
SURADNICI: dr. sc. MARIJAN BABIĆ, dipl.ing.grad. ZORAN VLAINIĆ, mag.ing.aedif. DORJA TEČIĆ, mag.ing.aedif.		BROJ PROJEKTA: 72160-IZP-217-2023	
OZNAKA DOKUMENTA: IGH - PROKOP - IZP - H 0018 - 0906 - 0		DOKUMENT: 0906	

Rekonstrukcija kolektora Duga Resa - Karlovac

M:1:1000/100

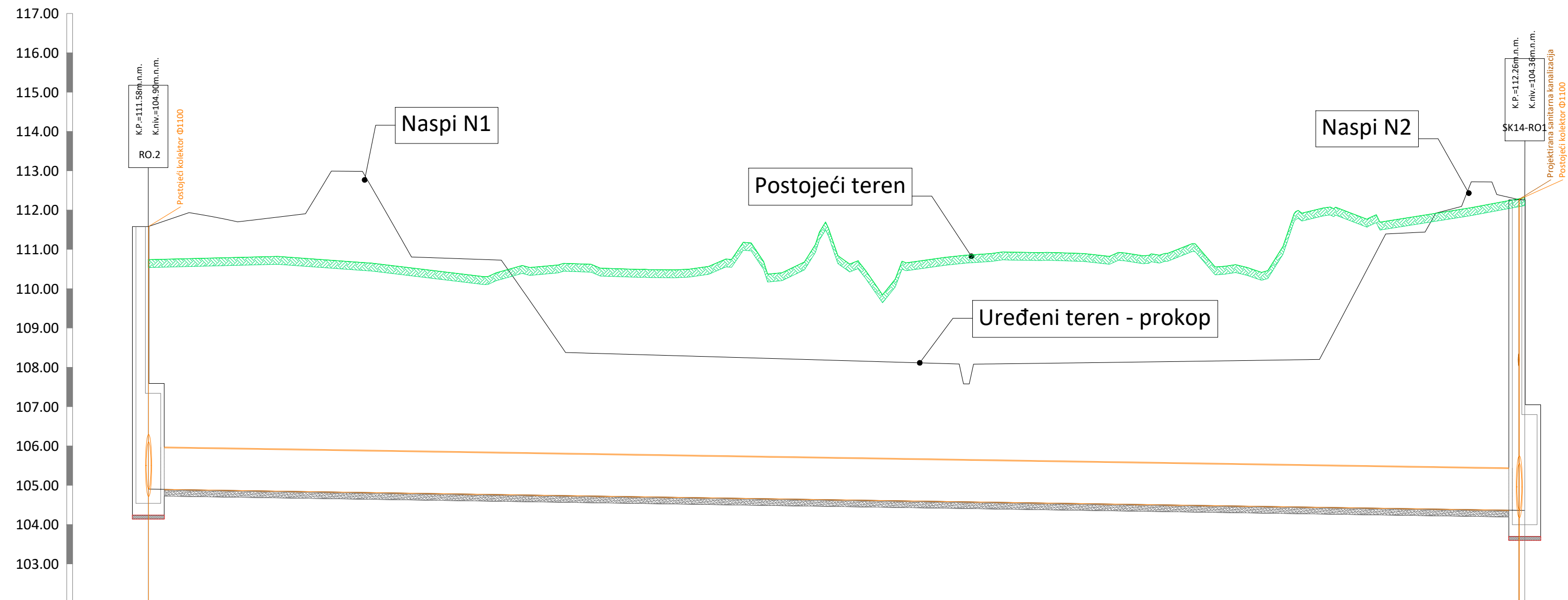

Oznaka okna	RO.2		SK14-RO1
Materijal	POLIESTER		
Nazivni promjer ili širina [mm]	DN1100		
Kota poklopca [m.n.m.]	111.58		112.26
Visina nivelete [m.n.m.]	104.90		104.36
Visina dna rova cijevi [m.n.m.]	104.73		104.19
Dubina nivelete [m]	6.68		7.90
Dubina rova cijevi u čvoru [m]	6.85		8.07
Duljina dionice [m]		L=350.00m	
Stacionaže čvorova	0+000.00		0+350.00
Nagib [‰]	1.55 ‰		
Duljina/Pad	L= 350.0 m		

IZMJENA BR.	OPIS	DATUM	POTPIS
INVESTITOR I NARUČITELJ:			
HRVATSKE VODE 10 000 ZAGREB Ulica grada Vukovara 220 OIB: 28921383001			 INSTITUT IGH d.d. Jankov Ribnjak 1, 10100 Zagreb ZAVOD ZA PROJEKTIRANJE
RAZINA RAZRADE I STRUKOVNA ODREDNICA:		ZAJEDNIČKA OZNAKA PROJEKTA:	
IZVEDBENI GRAĐEVINSKI PROJEKT		IZP-5986/23	
GRAĐEVINA: IZGRADNJA DESNOG NASIPA KORANE, DESNOG NASIPA KUPE I PROKOPA KORANA-KUPA S NASIPIMA I RJEŠENJEM ODVODNJE NA PODRUČJU GORNJEG MEKUŠJA TE IZGRADNJA CESTOVNOG MOSTA PREKO PROKOPA - 4. i 5. faza izgradnje: PROKOP KORANA - KUPA S PRATEĆIM OBJEKTIMA			
MAPA: 18 - REKONSTRUKCIJA			
POSTOJEĆEG KOLEKTORA Ø1100 DUGA RESA - KARLOVAC			
SADRŽAJ: UZDUŽNI PROFIL KANALIZACIJSKOG KOLEKTORA			
GLAVNI PROJEKTANT: DARKO JELAŠIĆ, dipl.ing.grad.		MJEŠLO: 1:1000/100	
PROJEKTANT: ANTE LJUBIČIĆ, mag.ing.aedif.  Ante Ljubičić mag. ing. aedif. Ovlašteni inženjer građevinarstva G 4810		DATUM: Zagreb, kolovoz 2023.	
SURADNICI: dr. sc. MARIJAN BABIĆ, dipl.ing.grad. ZORAN VLAINIĆ, mag.ing.aedif. DORJA TEČIĆ, mag.ing.aedif.		BROJ PROJEKTA: 72160-IZP-217-2023	
OZNAKA DOKUMENTA: IGH - PROKOP - IZP - H 0018 - 1101 - 0		DOKUMENT: 1101	

TLOCRT TEMELJNE PLOČE

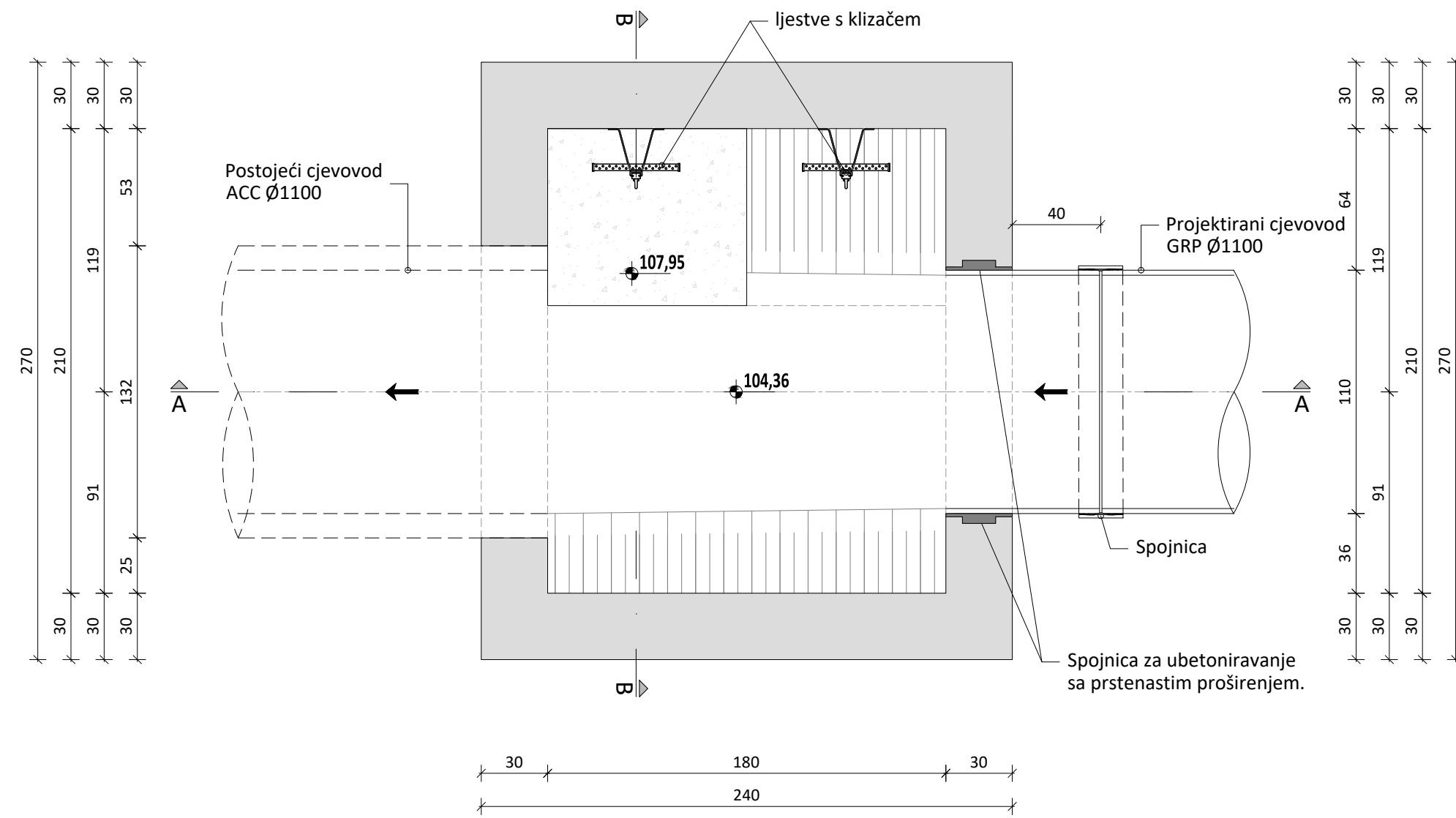

TLOCRT GORNJE PLOČE

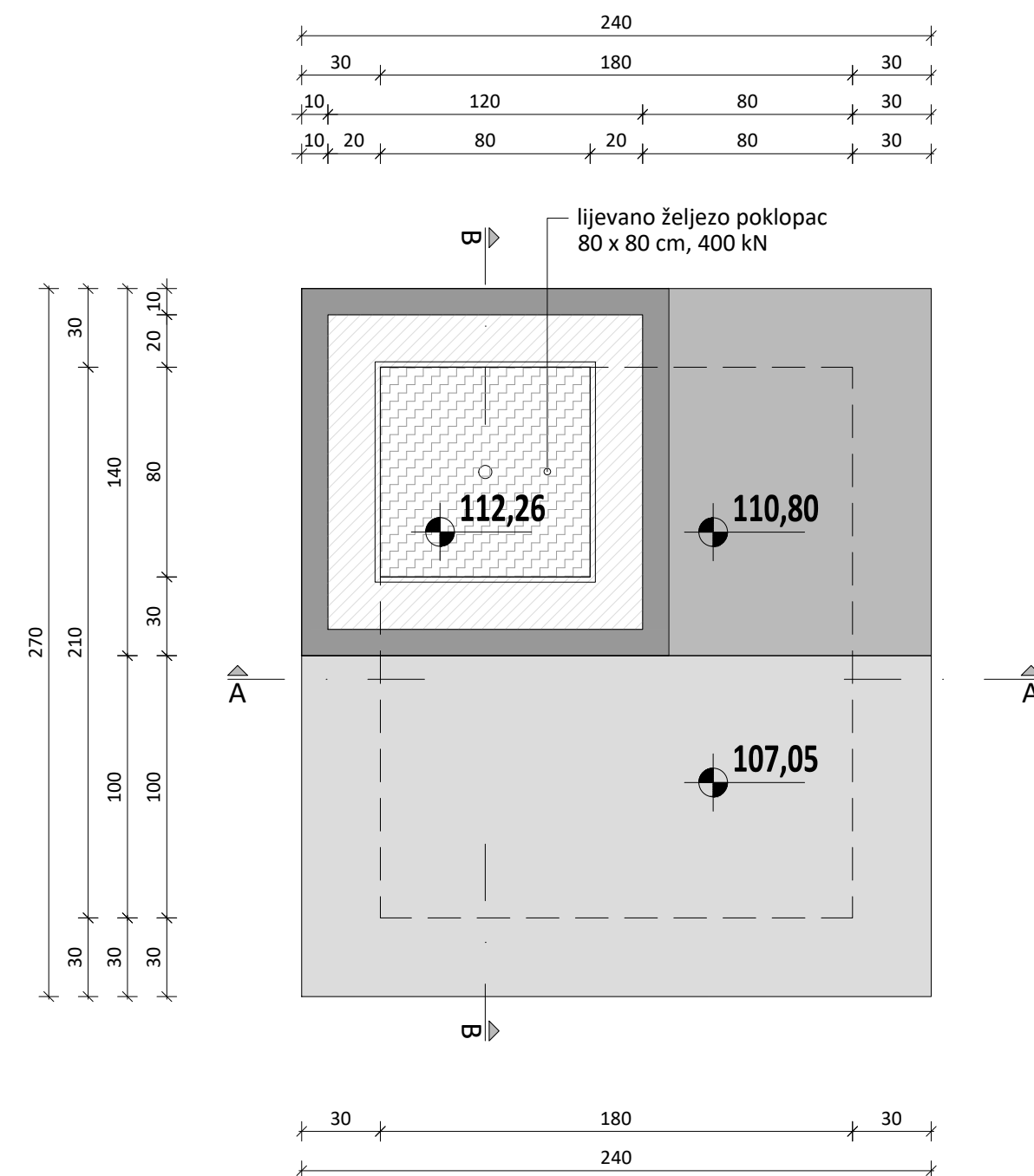

PRESJEK A-A

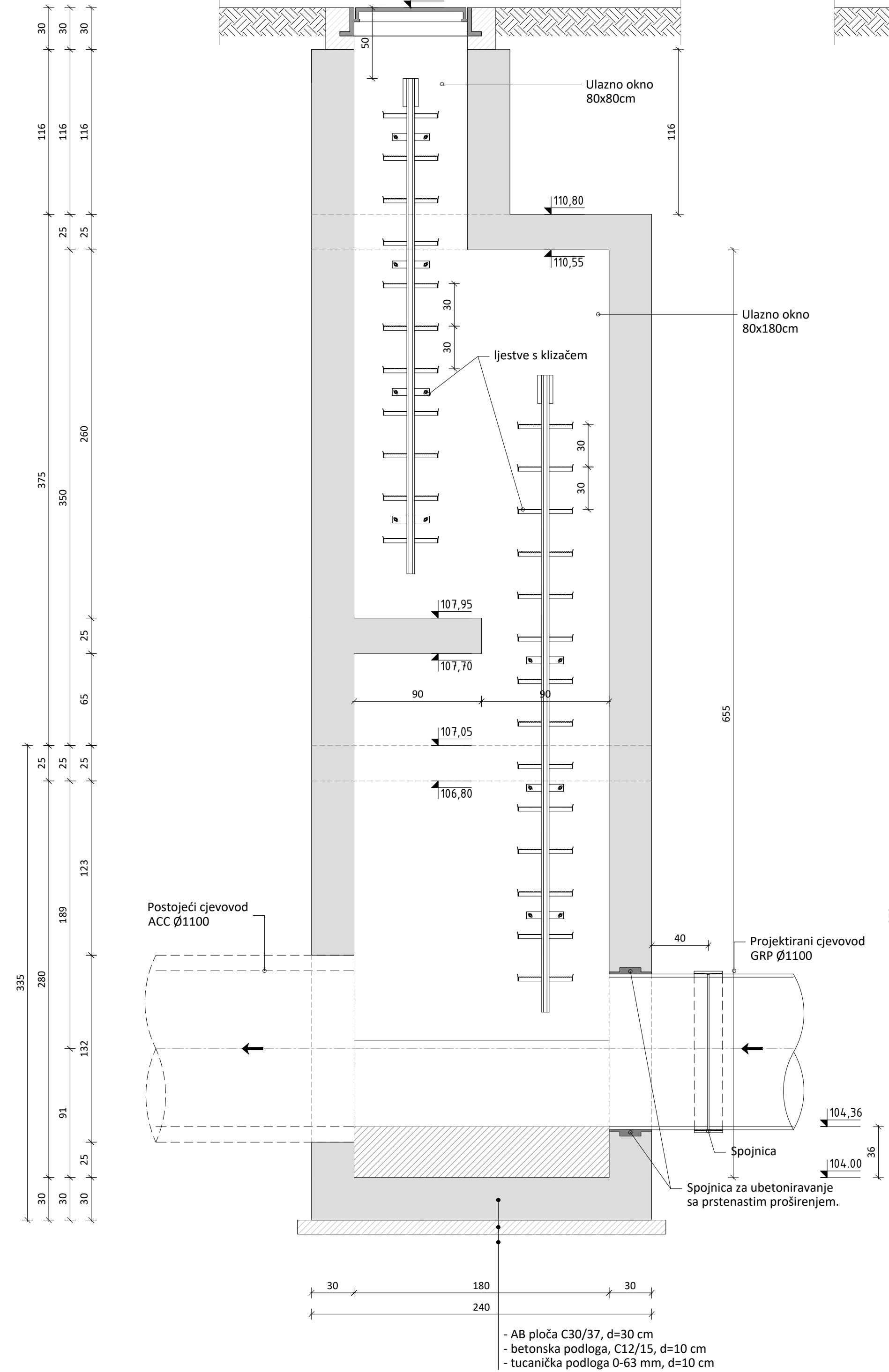

PRESJEK B-B

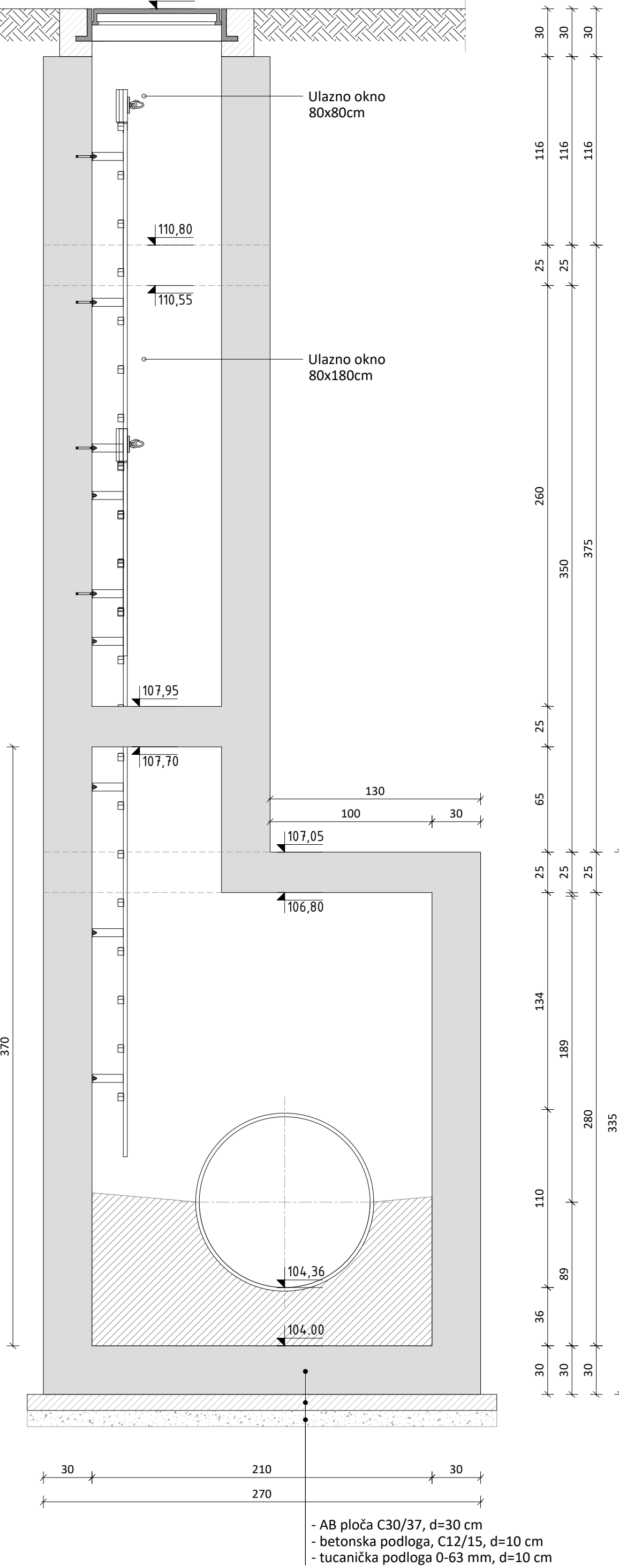

IZMJENA BR.	OPIS	DATUM	POTPIS
INVESTITOR I NARUČITELJ:			
HRVATSKE VODE 10 000 ZAGREB Ulica grada Vukovara 220 OIB: 28921383001			
RAZINA RAZRADE I STRUKOVNA ODREDNICA:		ZAJEDNIČKA OZNAKA PROJEKTA:	
IZVEDBENI GRAĐEVINSKI PROJEKT		IZP-5986/23	
GRAĐEVINA: IZGRADNJA DESNOG NASIPA KORANE, DESNOG NASIPA KUPE I PROKOPA KORANA-KUPA S NASIPIMA I RJEŠENJEM ODVOĐANJE NA PODRUČJU GORNJEG MEKUŠJA TE IZGRADNJA CESTOVNOG MOSTA PREKO PROKOPA - 4. i 5. faza izgradnje: PROKOP KORANA - KUPA S PRATEĆIM OBJEKTIMA			
MAPA: 18 - REKONSTRUKCIJA			
POSTOJEĆEG KOLEKTORA Ø1100 DUGA RESA - KARLOVAC			
SADRŽAJ: NACRT AB REVIZIJSKOG OKNA OZNAKE SK14-RO1			
GLAVNI PROJEKTANT: DARKO JELEŠIĆ, dipl.ing.građ.		MJEŠTERILO: 1:25	
PROJEKTANT: ANTE LJUBIČIĆ, mag.ing.aedif.		DATUM: Zagreb, kolovoz 2023.	
		BROJ PROJEKTA: 72160-IZP-217-2023	
SURADNICI: dr. sc. MARJAN BABIĆ, dipl.ing.građ. ZORAN VLAINIĆ, mag.ing.aedif. DORJA TEČIĆ, mag.ing.aedif.		DOKUMENT: 1201	
OZNAKA DOKUMENTA: IGH - PROKOP - IZP - H 0018 - 1201 - 0			

PRESJEK - ISKOP ROVA
DUBINE VEĆE OD 550 cm

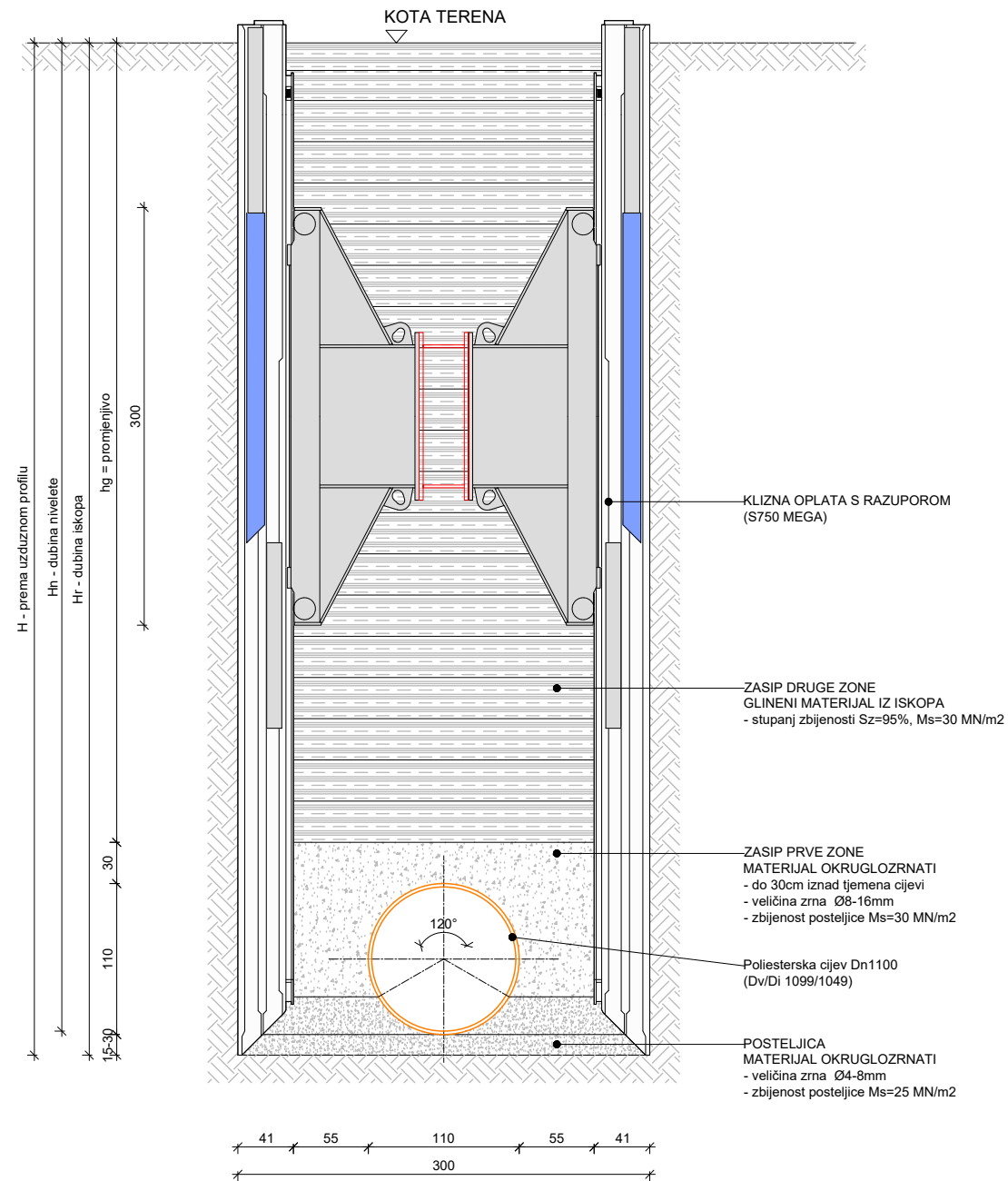

IZMJENA BR.	OPIS	DATUM	POTPIS
INVESTITOR I NARUČITELJ:		 	
HRVATSKE VODE 10 000 ZAGREB Ulica grada Vukovara 220 OIB: 28921383001		INSTITUT IGH d.d. <small>Janka Rakuše 1, 10 000 Zagreb ZAVOD ZA PROJEKTIRANJE</small>	
RAZINA RAZRADE I STRUKOVNA ODREDNICA:		ZAJEDNIČKA OZNAKA PROJEKTA:	
IZVEDBENI GRAĐEVINSKI PROJEKT		IZP-5986/23	
GRAĐEVINA: IZGRADNJA DESNOG NASIPA KORANE, DESNOG NASIPA KUPE I PROKOPA KORANA-KUPA S NASIPIMA I RJEŠENJEM ODVODNJE NA PODRUČJU GORNJEG MEKUŠJA TE IZGRADNJA CESTOVNOG MOSTA PREKO PROKOPA - 4. i 5. faza izgradnje: PROKOP KORANA - KUPA S PRATEĆIM OBJEKTIMA			
MAPA:		18 - REKONSTRUKCIJA	
POSTOJEĆEG KOLEKTORA Ø1100 DUGA RESA - KARLOVAC			
SADRŽAJ: NORMALNI POPREČNI PRESJEK ROVA DUBINE PREKO H=5,50m			
GLAVNI PROJEKTANT: DARKO JELAŠIĆ, dipl.ing.građ.		MJERILO:	
		1:50	
PROJEKTANT: ANTE LJUBIČIĆ, mag.ing.aedif.		DATUM:	
		Zagreb, kolovoz 2023.	
		BROJ PROJEKTA:	
		72160-IZP-217-2023	
SURADNICI:		DOKUMENT:	
dr. sc. MARIJAN BABIĆ, dipl.ing.građ. ZORAN VLAINIĆ, mag.ing.aedif. DORJA TEČIĆ, mag.ing.aedif.		1501	
OZNAKA DOKUMENTA:			
IGH - PROKOP - IZP - H 0018 - 1501 - 0			

SHEMATSKI PRIKAZ PLOČA

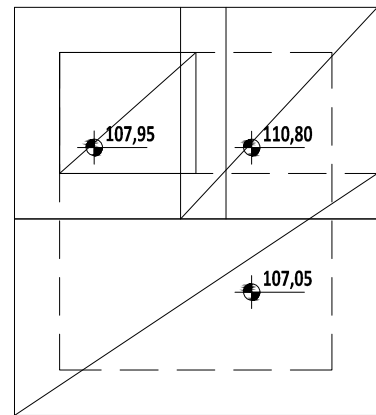

- NAPOMENA:
 - BETON : C30/37
 - ARMATURA : B500B
 - ZAŠTITNI SLOJ BETONA (zidovi i ploče): a=5 cm
 - ZAŠTITNI SLOJ BETONA (podest unutar okna): a=3,0 cm
 - MINIMALNI PREKLAP MREŽE 5 OKA (50cm)

TEMELJNA PLOČA
 gornja i donja zona, dpl=30cm
 C30/37 Cnom=5cm

MREŽE I ŠIPKE

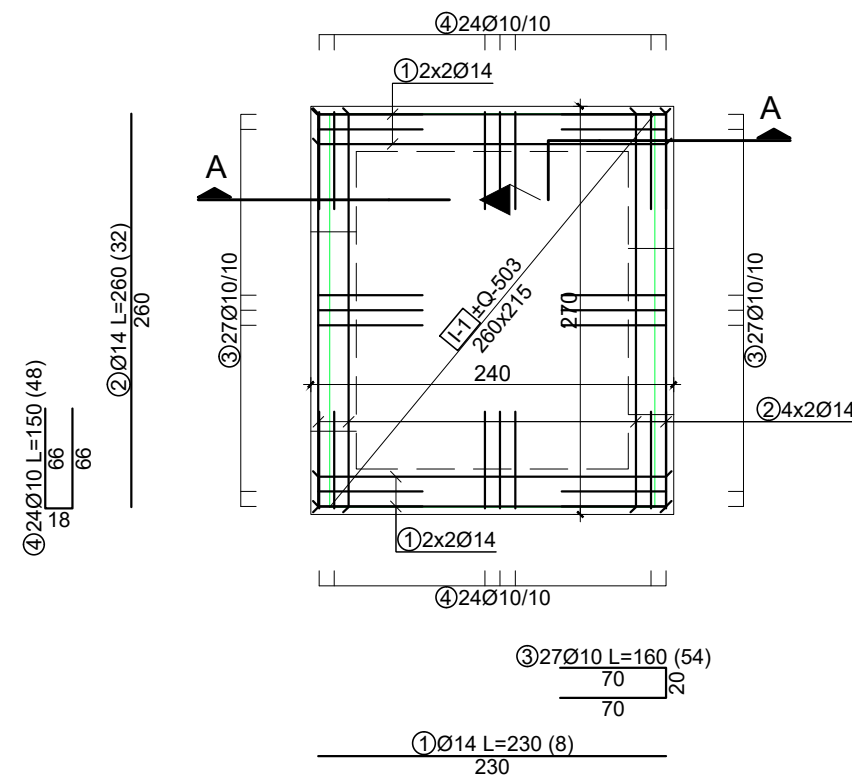

PRESJEK A-A

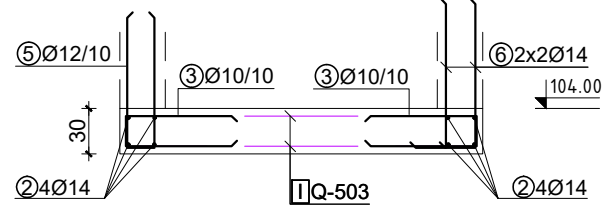

ANKERI

ANKERI

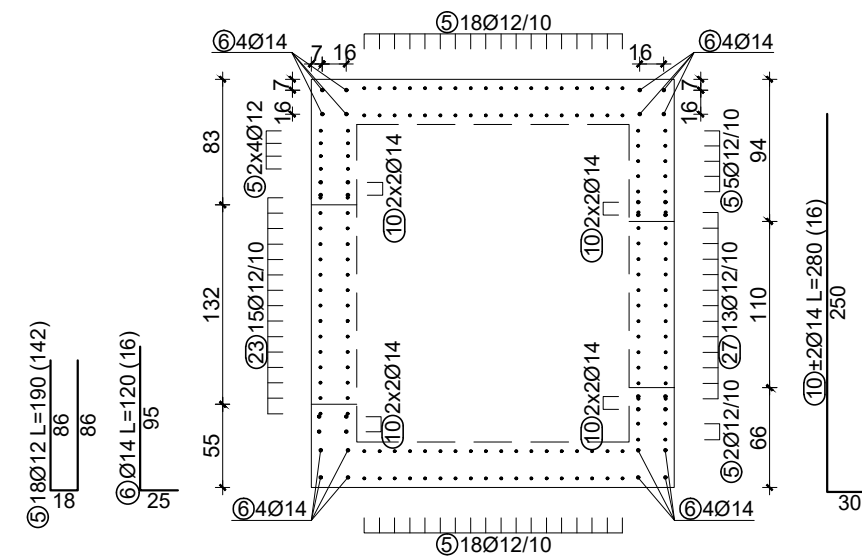

JAHAČI
 temeljna ploča; dp=30cm
 2kom/m²

poz. 19 ; Ø12; L =94cm; 13kom

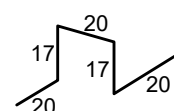

DONJA PLOČA NA KOTI +107,05
 gornja i donja zona, dpl=25cm
 C30/37 Cnom=5cm

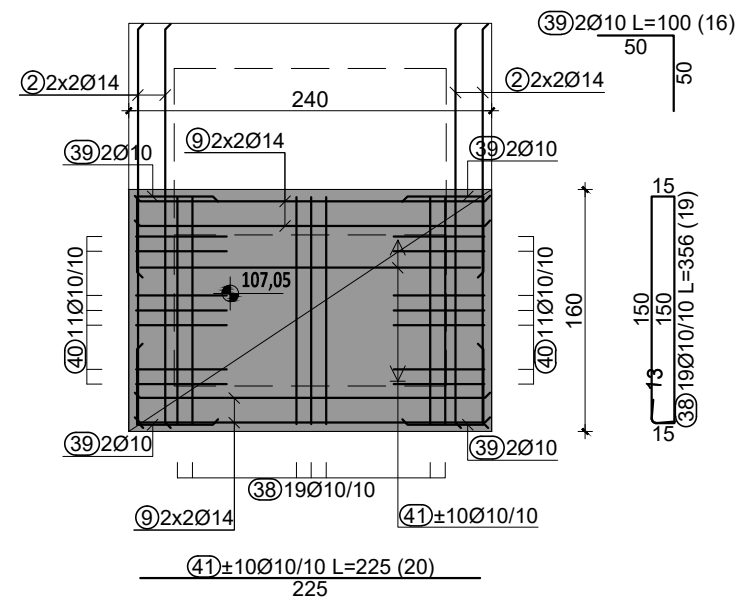

JAHAČI
 donje ploče; dp=25cm
 2kom/m²

poz. 20 ; Ø12; L =84cm; 15kom

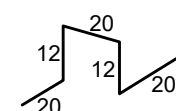

DONJA PLOČA NA KOTI +110,80
 gornja i donja zona, dpl=25cm
 C30/37 Cnom=5cm

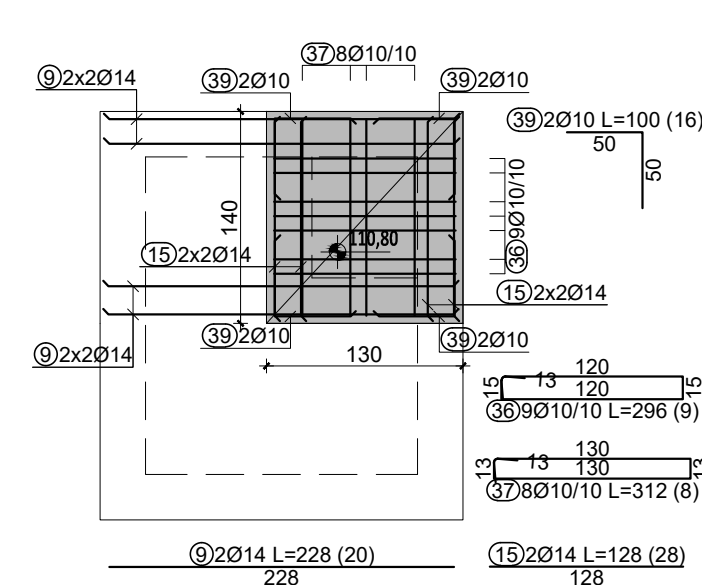

DISTANCERI ZA ZIDOVE
 dz=30cm
 U vilice - 2kom/m²
 S kuke - 4kom/m²

42) 140Ø10 L=80 (140) 43) 280Ø10 L=46 (280)

DRŽAČI RAZMKA ARMATURE U ZIDOVIMA

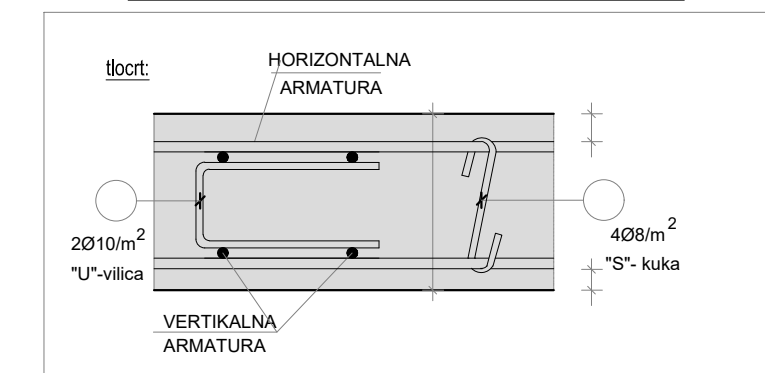

PODEST NA KOTI +107,95
 gornja i donja zona, dpl=25cm
 C30/37 Cnom=3cm

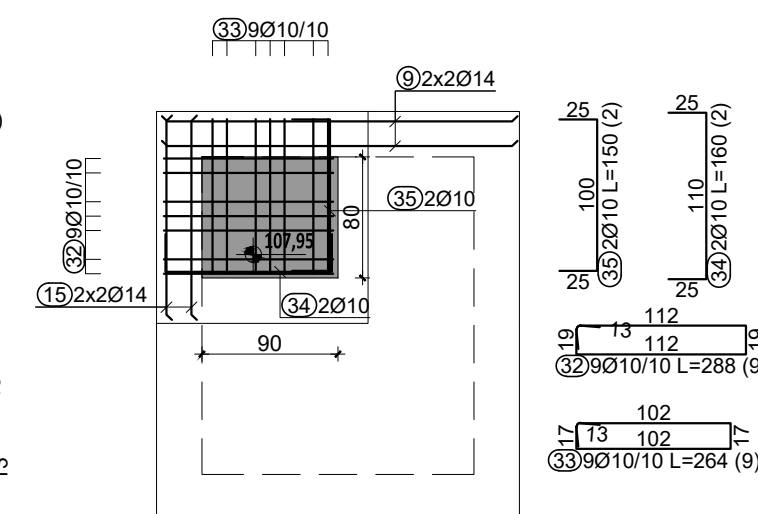

IZMJENA BR.	OPIS	DATUM	POTPIS

INVESTITOR I NARUČITELJ: HRVATSKE VODE 10 000 ZAGREB Ulica grada Vukovara 220 OIB: 28921383001		 INSTITUT IGH d.d. Jankina Računica 1, 10 000 Zagreb ZAVOD ZA PROJEKTOVANJE	
RAZINA RAZRADE I STRUKOVNA ODREDNICA: IZVEDBENI GRAĐEVINSKI PROJEKT		ZAJEDNIČKA OZNAKA PROJEKTA: IZP-5986/23	
GRAĐEVINA: IZGRADNJA DESNOG NASIPA KORANE, DESNOG NASIPA KUPE I PROKOPA KORANA-KUPA S NASIPIMA I RJEŠENJEM ODVOĐENJE NA PODRUČJU GORNJEG MEKUŠJA TE IZGRADNJA CESTOVNOG MOSTA PREKO PROKOPA - 4. i 5. faza izgradnje: PROKOP KORANA - KUPA S PRATEĆIM OBJEKTIMA			
MAPA: 18 - REKONSTRUKCIJA POSTOJEĆEG KOLEKTORA Ø1100 DUGA RESA - KARLOVAC			
SADRŽAJ: NACRT ARMATURE AB REVIZIJSKOG OKNA OZNAKE SK14-RO1_PLOČE			
GLAVNI PROJEKTANT: DARKO JELAŠIĆ, dipl.ing.grad.		MJERILO: 1:50	
PROJEKTANT: ANTE LJUBIČIĆ, mag.ing.aedif. ANTE LJUBIČIĆ mag.ing.aedif. Ovlašteni inženjer građevinarstva		DATUM: Zagreb, kolovoz 2023.	
SURADNICI: dr. sc. MARIJAN BABIĆ, dipl.ing.grad. ZORAN VLAINIĆ, mag.ing.aedif. DORJA TEČIĆ, mag.ing.aedif.		BROJ PROJEKTA: 72160-IZP-217-2023	
OZNAKA DOKUMENTA: IGH - PROKOP - IZP - H 0018 - 3701 - 0		DOKUMENT: 3701	

SHEMATSKI PRIKAZ ZIDOVA

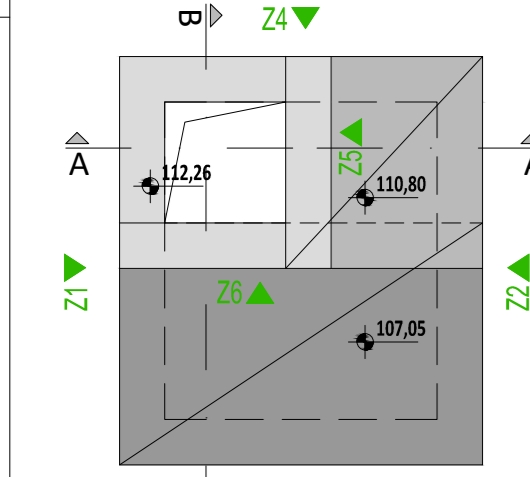

ZID Z1
dz=30cm; C30/37
Cnom=5cm

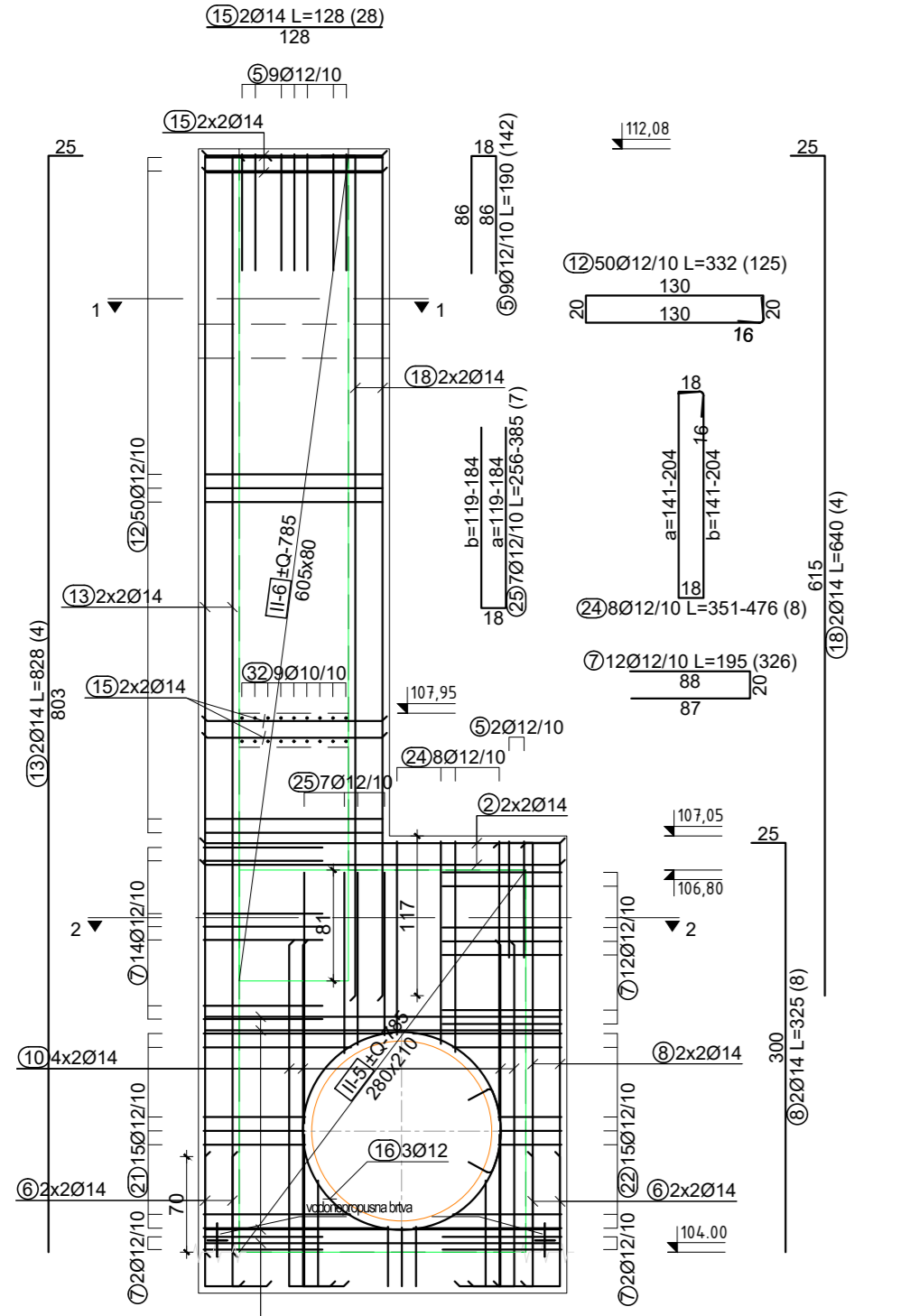

ZID Z2
dz=30cm; C30/37
Cnom=5cm

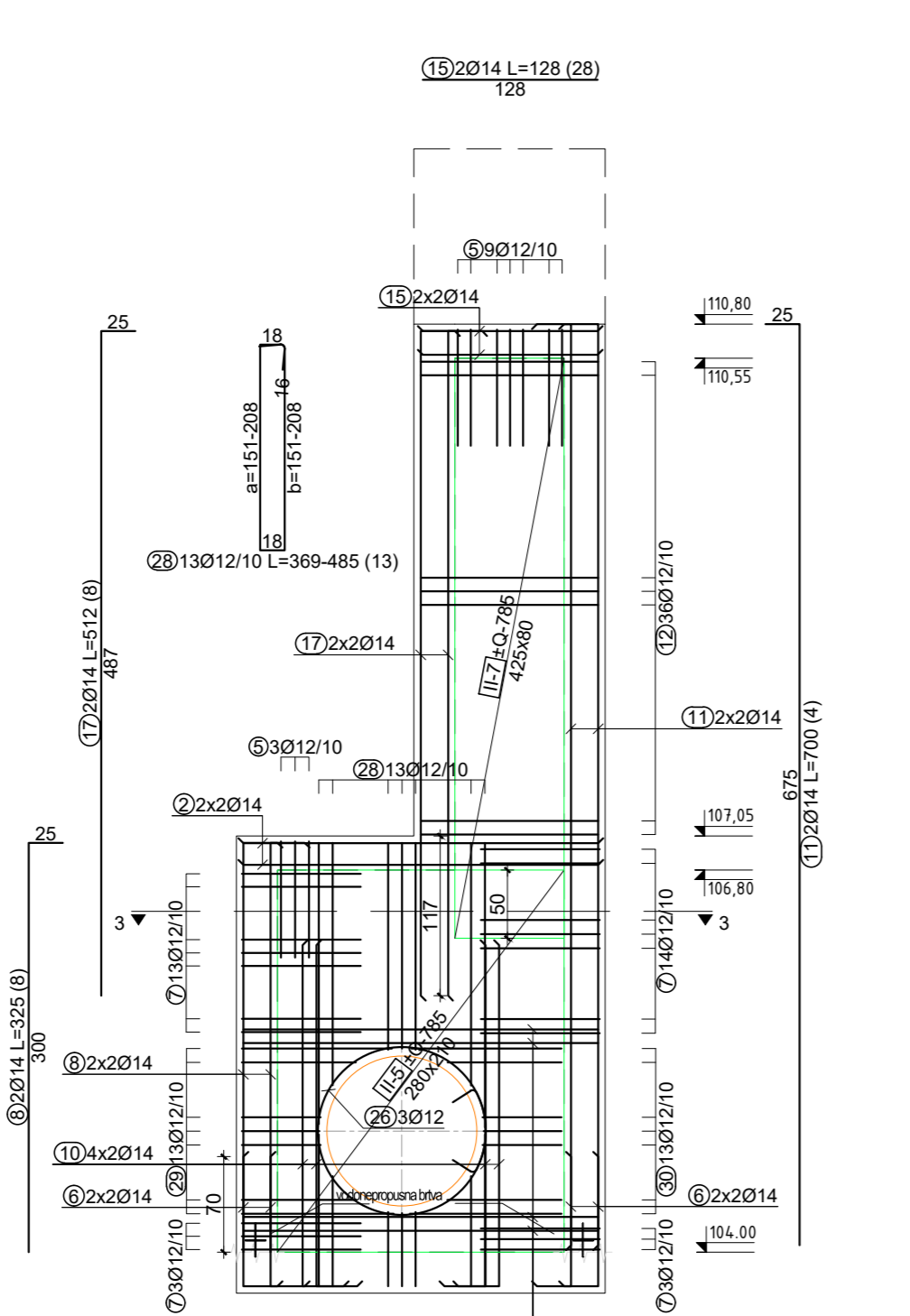

ZID Z3
dz=30cm; C30/37
Cnom=5cm

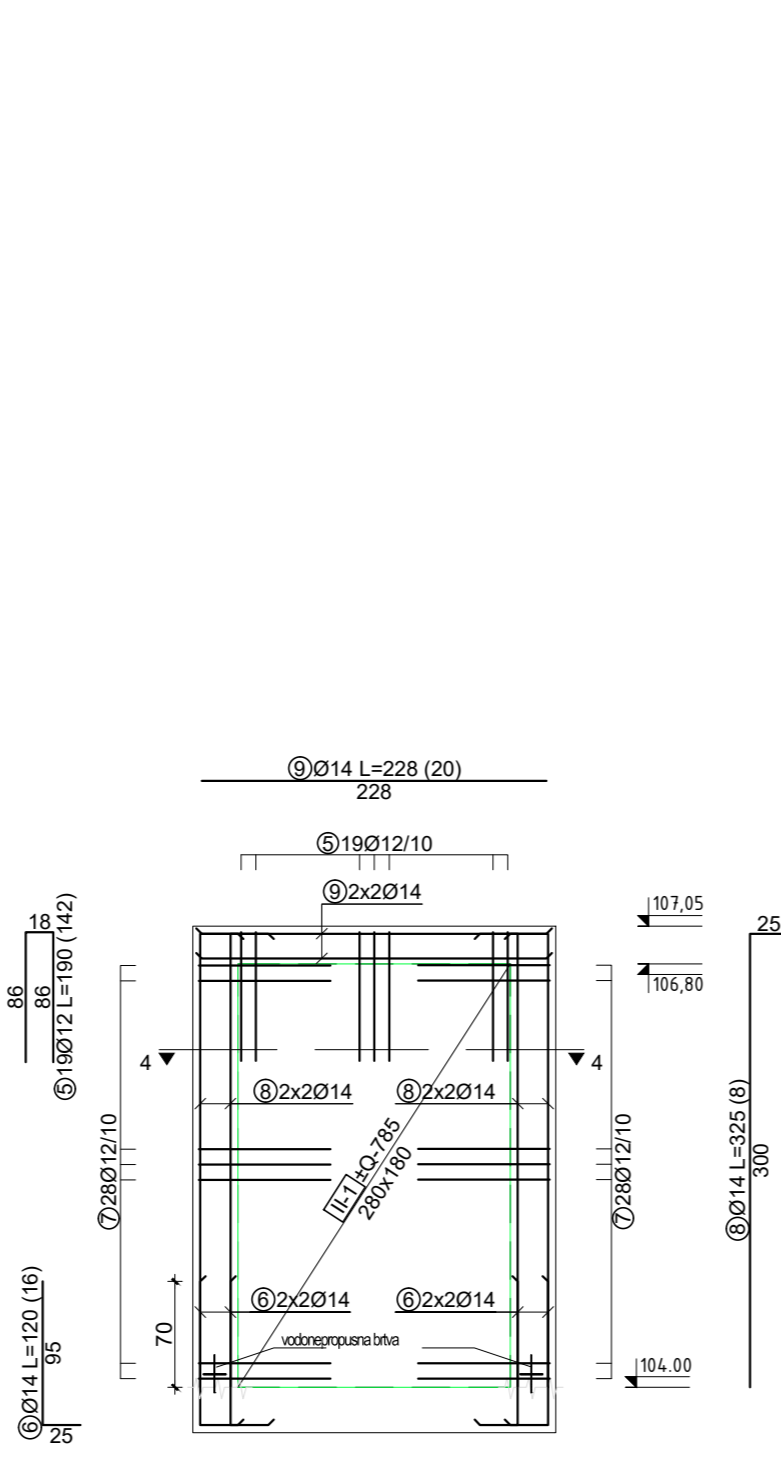

ZID Z4
dz=30cm; C30/37
Cnom=5cm

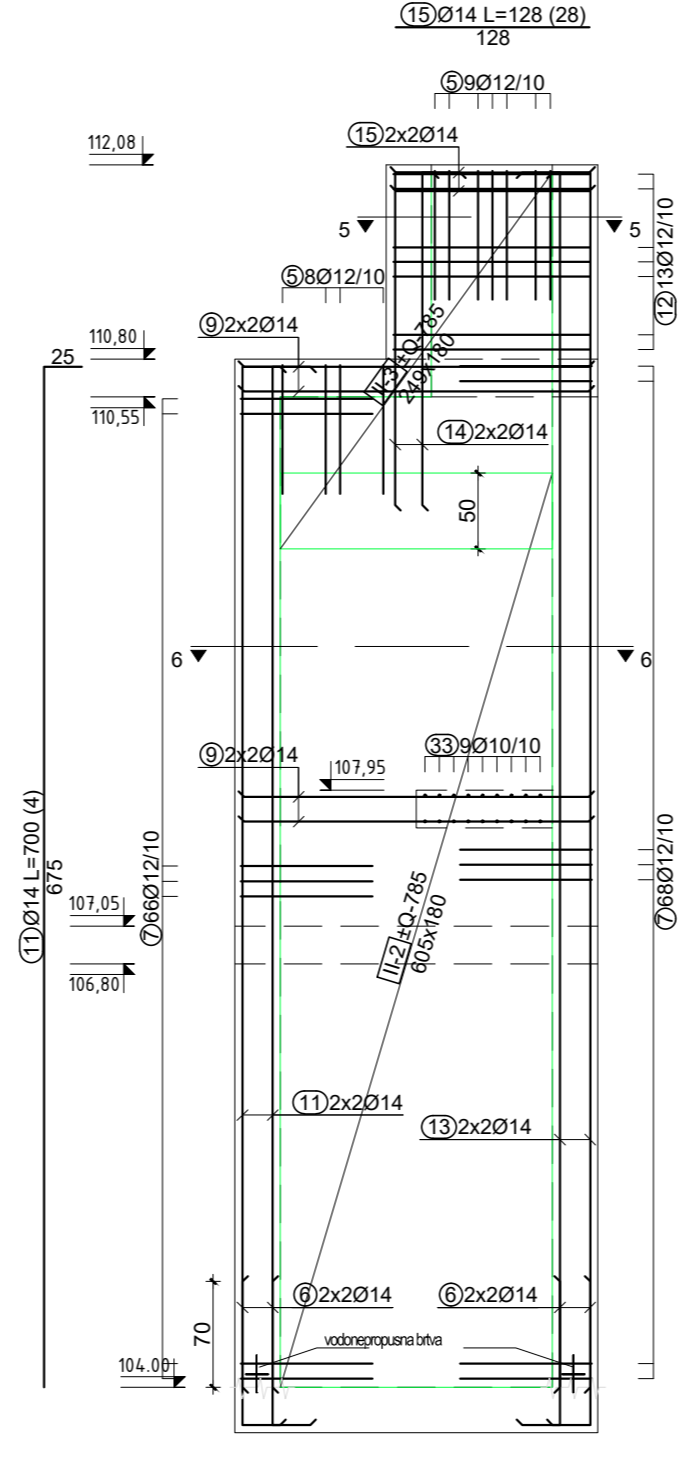

ZID Z5
dz=30cm; C30/37
Cnom=5cm

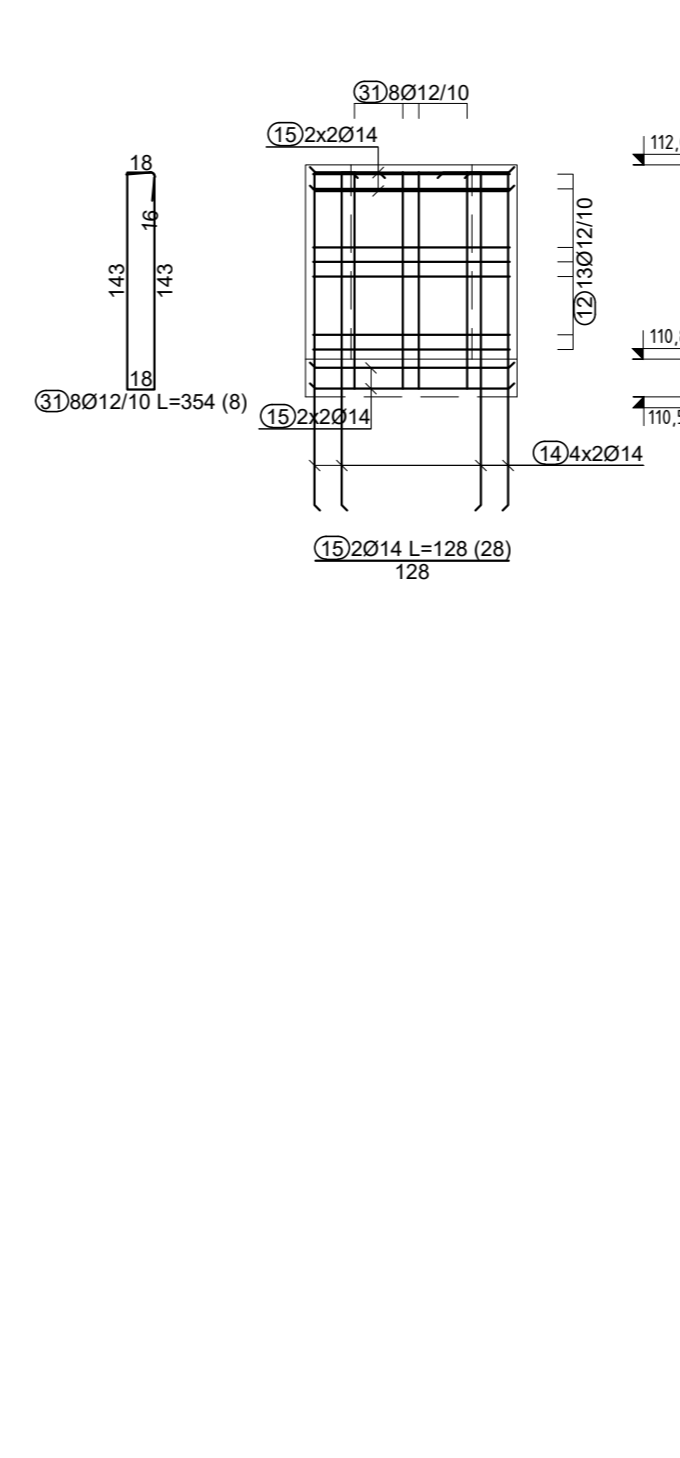

ZID Z6
dz=30cm; C30/37
Cnom=5cm

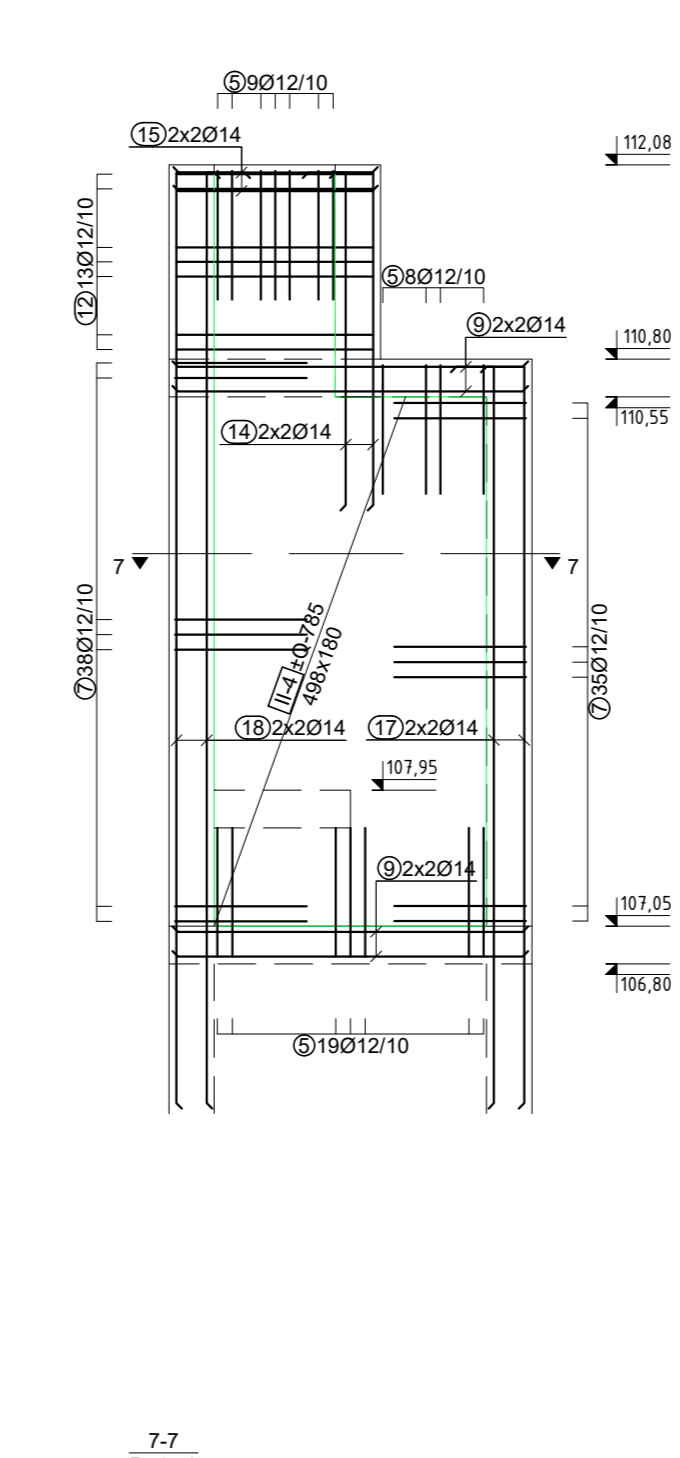

PRESJEK A-A

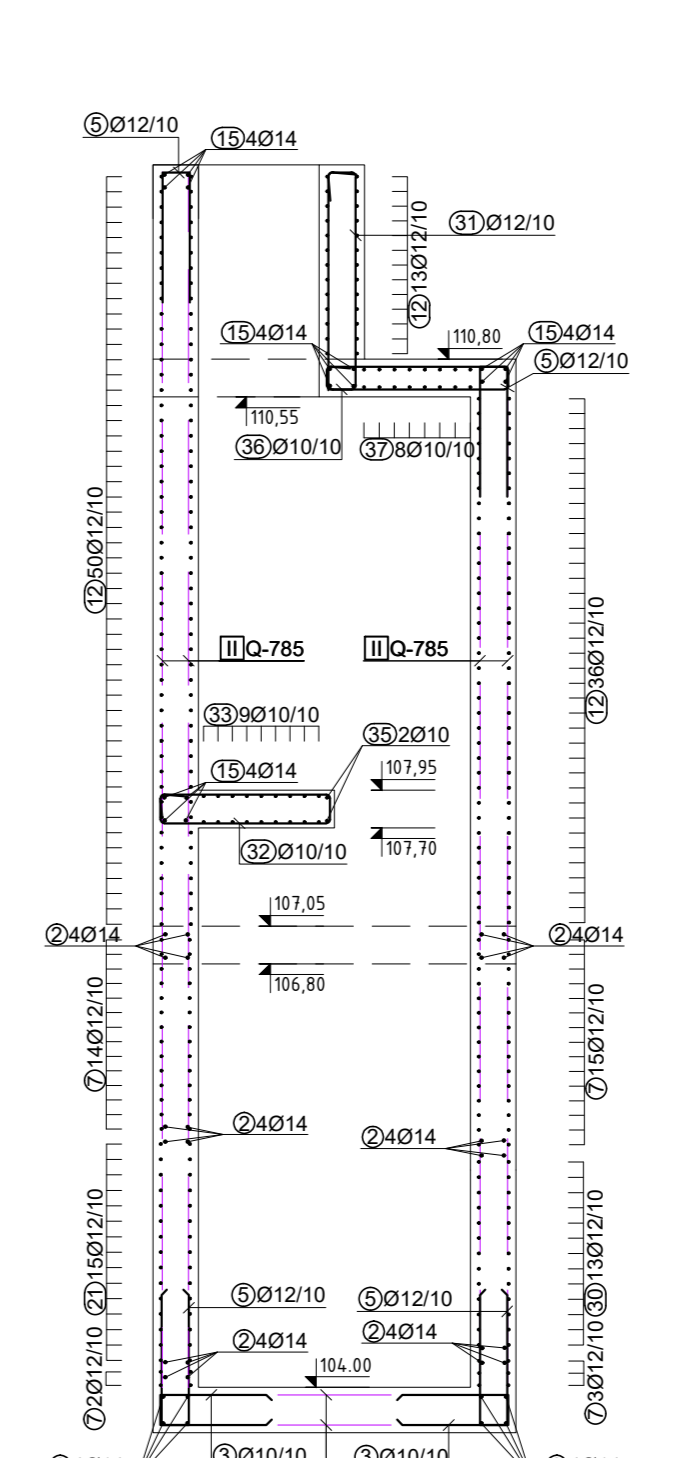

PRESJEK B-B

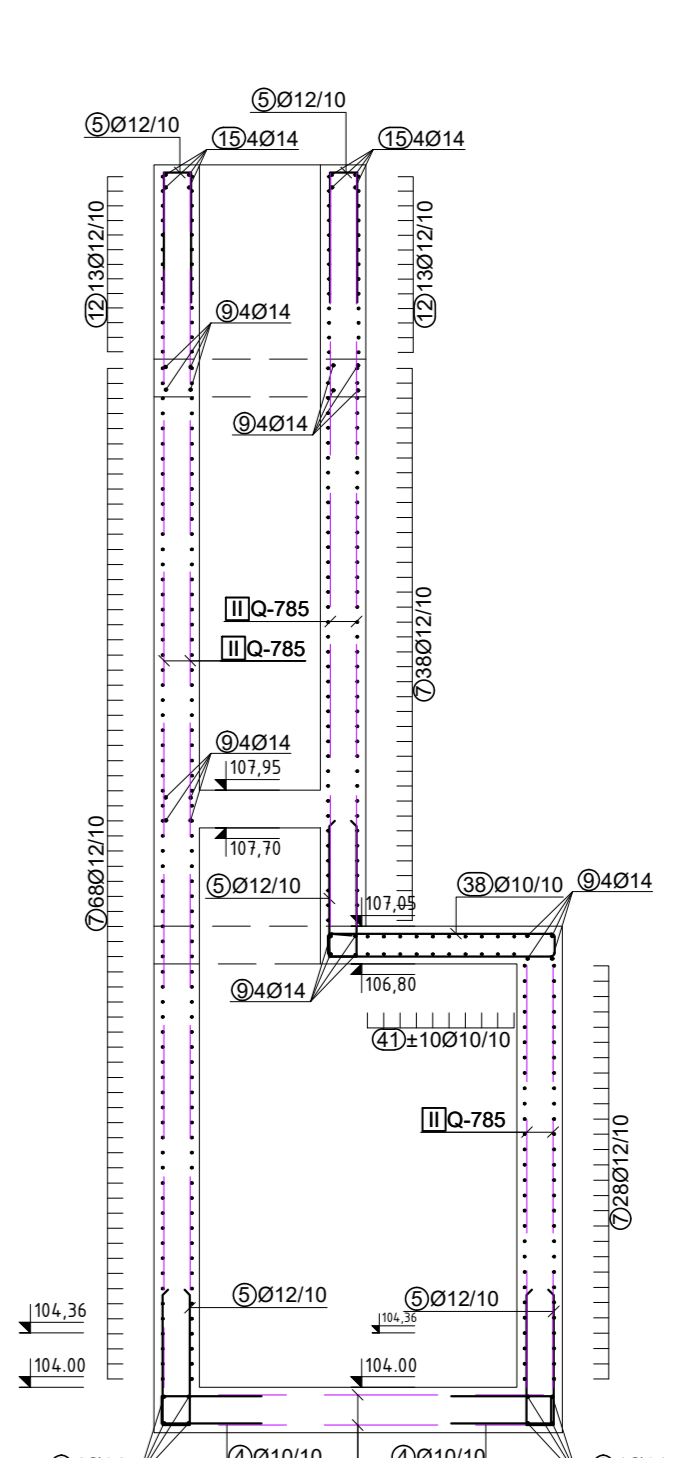

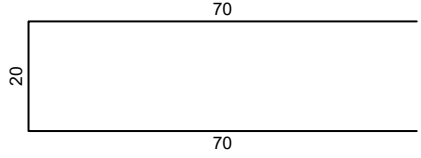
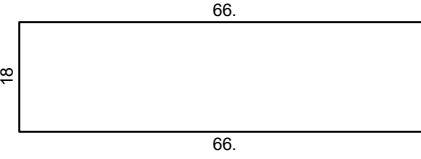
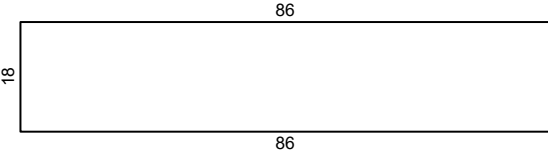
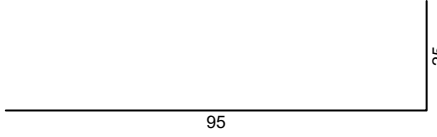
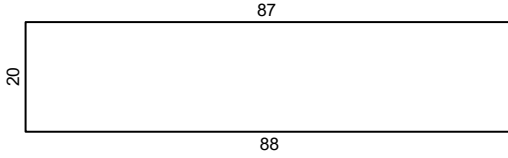
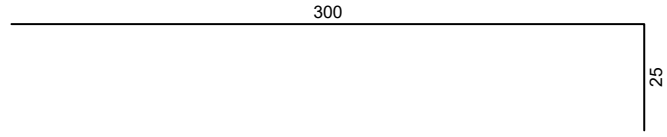
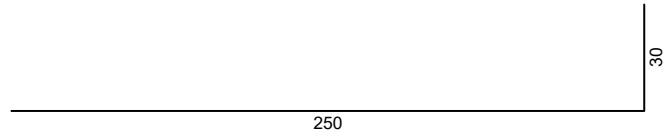
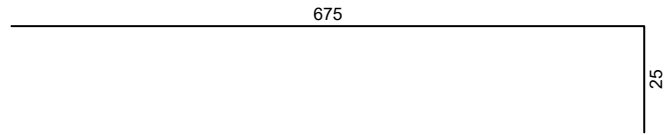
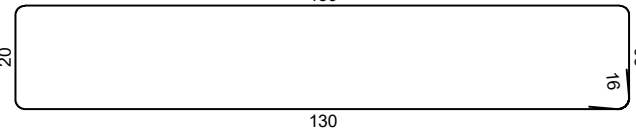

NAPOMENA:
- BETON : C30/37
- ARMATURA : B500B
- ZAŠTITNI SLOJ BETONA (zidovi i ploče): a=5 cm
- ZAŠTITNI SLOJ BETONA (podest unutar okna): a=3,0 cm
- MINIMALNI PREKLAP MREŽE 5 OKA (50cm)

IZMJENA BR.	OPIS	DATUM	POTPIS
INVESTITOR I NARUČITELJ: HRVATSKE VODE 10 000 ZAGREB Ulica grada Vukovara 220 OIB: 28921383001		 INSTITUT IGH d.d. BEOGRAD, BEOGRADSKA 111 IZDANJE ZA PROJEKTOVANJE	
RAZINA RAZRADE I STRUKOVNA ODREĐENICA: IZVEDBENI GRAĐEVINSKI PROJEKT		ZAJEDNIČKA OZNAKA PROJEKTA: IZP-5986/23	
GRAĐEVINA: IZGRADNJA DEKORATIVNOG NASIPA KORANJE, DEKORATIVNO NASIPA RUPICE I PROKOPA KORANJE-KUPA S NASIPIMA I RJEŠENJEM ODVOĐENJE NA PODRUČJU GORNJEG MEKULJA TE IZGRADNJA CESTOVNOG MOSTA PREKO PROKOPA -4.1.5. bez tagiranja: PROKOP KORANJE - KUPA S PRATEĆIM OBJEKTIMA			
MAPA: 18 - REKONSTRUKCIJA POSTOJEĆEJE KOLEKTORA Ø1100 DUGA RESA - KARLOVAC		BROJ PROJEKTA: NACRT ARMATURE AB REVIZIJSKOG OKNA OZNAKE SK14-RO1_ZIDOV I PRESJECI	
GLAVNI PROJEKTANT: DARKO JELAŠIĆ, dipl.ing.grad.		MJEŠLO: 1:50	
PROJEKTANT: ANTE LJUBIČIĆ, mag.ing.aedif. ANTE LJUBIČIĆ mag.ing.aedif. Ovlaštenje inženjera građevinarstva IG 4810		DATUM: Zagreb, kolovoz 2023.	
SURADNIK: dir. sc. MARIJAN BABIĆ, dipl.ing.grad. ZORAN VLAINIĆ, mag.ing.aedif. DORJA TEČIĆ, mag.ing.aedif.		BROJ DOKUMENTA: 72160-IZP-217-2023	
OZNAKA DOKUMENTA: IGH - PROKOP - IZP - H 0018 - 3702 - 0			

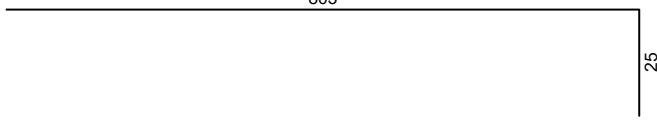
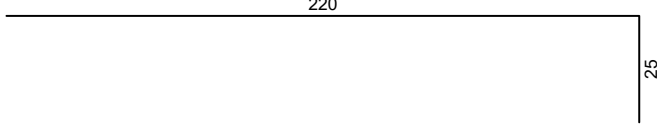
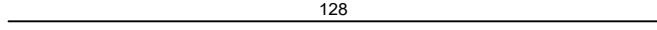
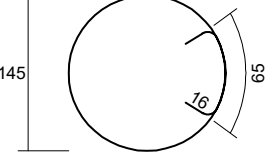
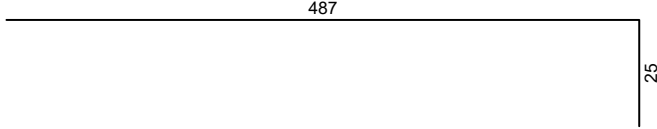
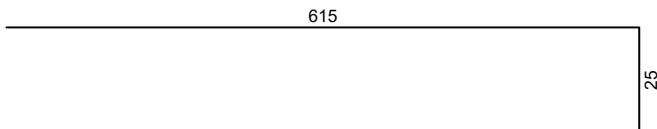
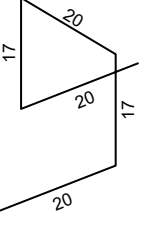
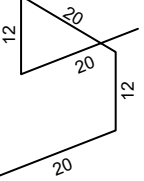
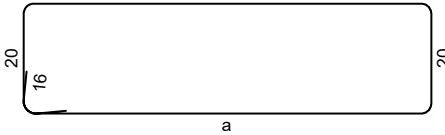
Šipke - specifikacija					
ozn	oblik i mjere [cm]	Ø	lg [m]	n [kom]	lgn [m]
REVIZIJSKO OKNO SK14 - RO1 (1 kom)					
1	230	14	2.30	8	18.40
2	260	14	2.60	32	83.20
3		10	1.60	54	86.40
4		10	1.50	48	72.00
5		12	1.90	142	269.80
6		14	1.20	16	19.20
7		12	1.95	326	635.70
8		14	3.25	8	26.00
9	228	14	2.28	20	45.60
10		14	2.80	16	44.80
11		14	7.00	4	28.00
12		12	3.32	125	415.00

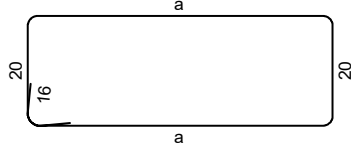
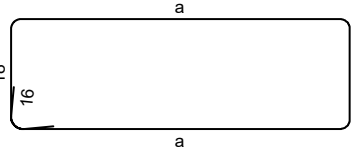
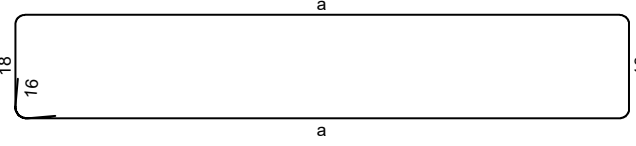
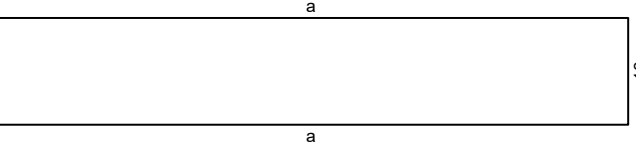
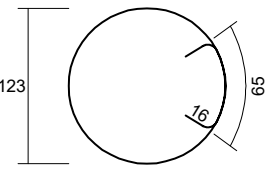
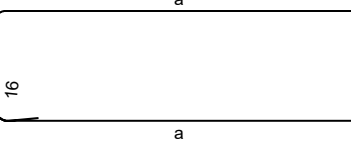
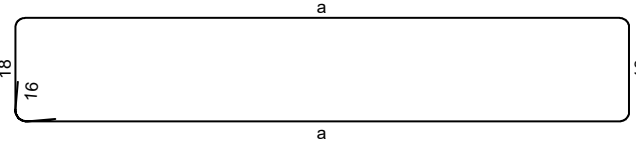
Šipke - specifikacija					
ozn	oblik i mjere [cm]	Ø	lg [m]	n [kom]	lgn [m]
13		14	8.28	4	33.12
14		14	2.45	8	19.60
15		14	1.28	28	35.84
16		12	5.53	3	16.59
17		14	5.12	8	40.96
18		14	6.40	4	25.60
19	 3D geometrija	12	0.94	13	12.22
20	 3D geometrija	12	0.84	15	12.60
21	 1. a = 135, 107, 95, 86, 80, 76, 74, 73, 74, 76, 80, 86, 95, 108, 138	12	*2.57	1 x 15	38.50

Šipke - specifikacija					
ozn	oblik i mjere [cm]	Ø	lg [m]	n [kom]	lgn [m]
22	 <p>1. a = 108, 79, 67, 58, 52, 48, 46, 45, 46, 48, 52, 58, 67, 79, 109</p>	12	*2.00	1 x 15	30.07
23	 <p>1. a = 111, 78, 64, 56, 50, 46, 44, 43, 44, 46, 50, 56, 64, 78, 111</p>	12	*1.93	1 x 15	28.98
24	 <p>1. a = 204, 176, 163, 154, 148, 144, 142, 141</p>	12	*3.87	1 x 8	30.93
25	 <p>1. a = 184, 154, 141, 132, 126, 122, 119</p>	12	*2.97	1 x 7	20.82
26		12	4.83	3	14.49
27	 <p>1. a = 111, 81, 69, 62, 57, 54, 54, 54, 57, 62, 69, 81, 111</p>	12	*2.10	1 x 13	27.28
28	 <p>1. a = 208, 178, 166, 159, 154, 152, 151, 152, 154, 159, 166, 178, 206</p>	12	*4.04	1 x 13	52.49
29	 <p>1. a = 111, 84, 72, 65, 60, 58, 57, 58, 60, 65, 72, 83, 110</p>	12	*2.19	1 x 13	28.45

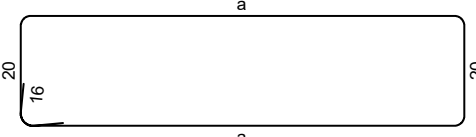
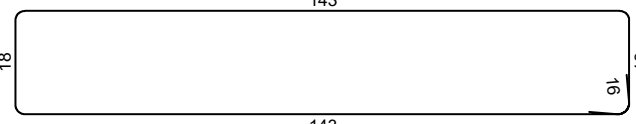
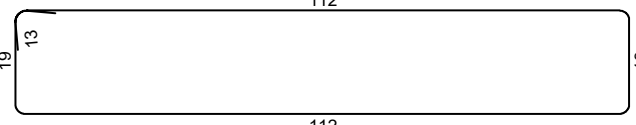
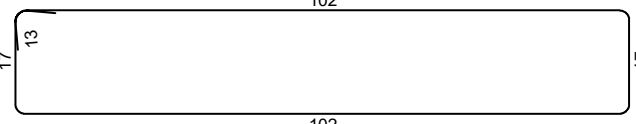
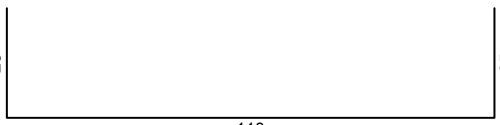
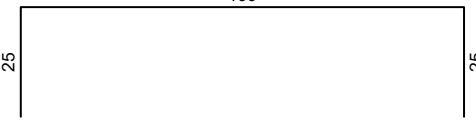
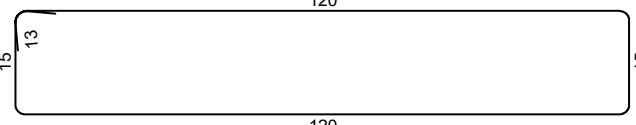
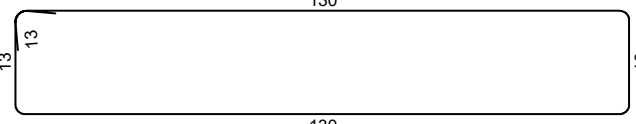
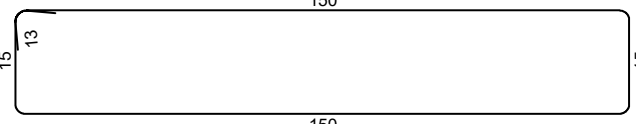
Šipke - specifikacija					
ozn	oblik i mjere [cm]	Ø	lg [m]	n [kom]	lgn [m]
30	 <p>1. a = 111, 84, 72, 65, 60, 58, 57, 58, 60, 65, 72, 83, 110</p>	12	*2.19	1 x 13	28.45
31		12	3.54	8	28.32
32		10	2.88	9	25.92
33		10	2.64	9	23.76
34		10	1.60	2	3.20
35		10	1.50	2	3.00
36		10	2.96	9	26.64
37		10	3.12	8	24.96
38		10	3.56	19	67.64

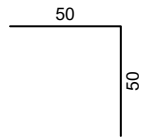
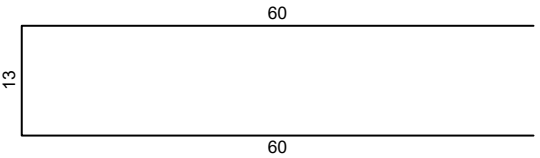
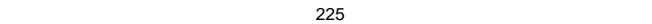
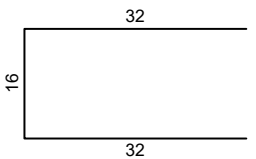
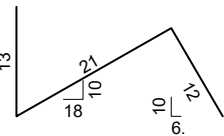
Šipke - specifikacija					
ozn	oblik i mjere [cm]	Ø	lg [m]	n [kom]	lgn [m]
39		10	1.00	16	16.00
40		10	1.33	22	29.26
41		10	2.25	20	45.00
42		10	0.80	140	112.00
43		10	0.46	280	128.80

Šipke - rekapitulacija			
Ø [mm]	lgn [m]	Jedinična težina [kg/m ³]	Težina [kg]
S 500			
8	0.00	0.40	0.00
10	664.58	0.62	410.05
12	1690.69	0.89	1501.33
14	420.32	1.21	508.59
20	0.00	2.47	0.00
28	0.00	4.83	0.00
Ukupno			2419.97

Mreže - specifikacija						
pozicija	Oznaka mreže	B [cm]	L [cm]	n	Jedinična težina [kg/m ²]	Ukupna težina [kg]
REVIZIJSKO OKNO SK14 - RO1 (1 kom)						
I-1	Q-503	215	260	2	7.90	88.32
II-1	Q-785	180	280	2	12.48	125.80
II-2	Q-785	180	605	2	12.48	271.63
II-3	Q-785	180	249	2	12.48	111.80
II-4	Q-785	180	498	2	12.48	223.94
II-5	Q-785	210	280	4	12.48	293.53
II-6	Q-785	80	605	2	12.48	120.73
II-7	Q-785	80	425	2	12.48	84.86
Ukupno						1320.61

Mreže - rekapitulacija					
Oznaka mreže	B [cm]	L [cm]	n	Jedinična težina [kg/m ²]	Ukupna težina [kg]
Q-503	215	605	1	7.90	102.76
Q-785	215	605	10	12.48	1623.34
Ukupno					1726.10

Mreže - plan rezanja

REVIZIJSKO OKNO SK14 - RO1

Q-503

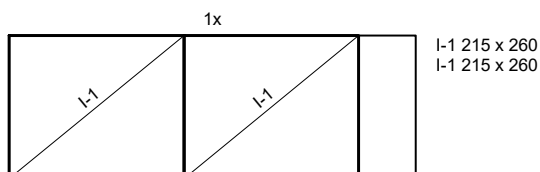

Q-785

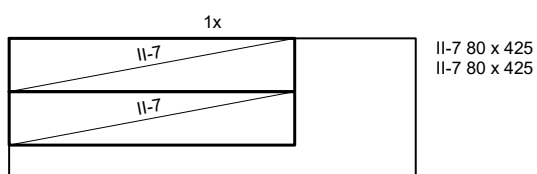
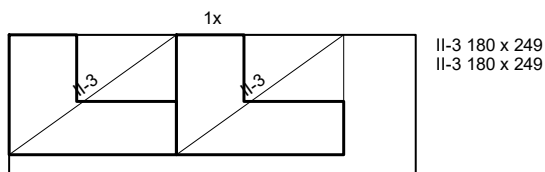
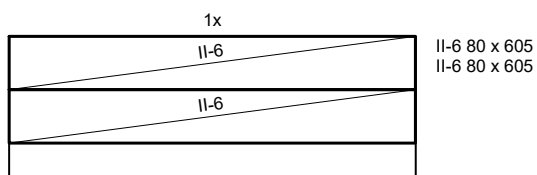
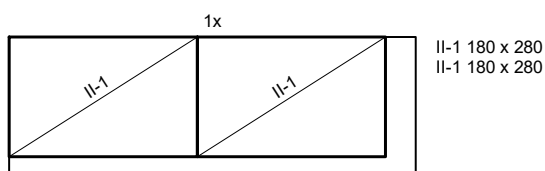
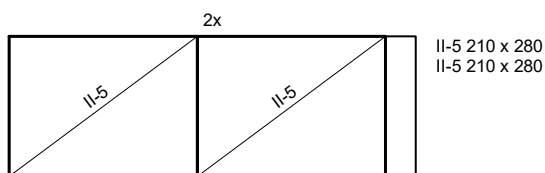
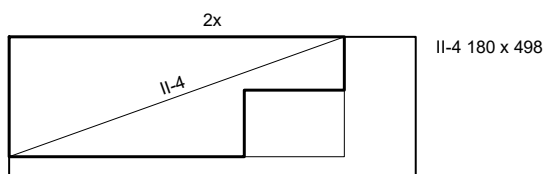
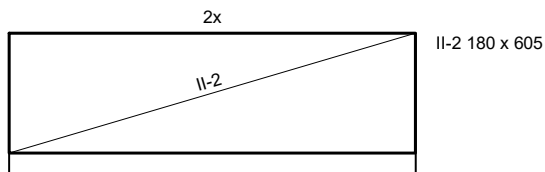

SHEMATSKI PRIKAZ ZIDOVA

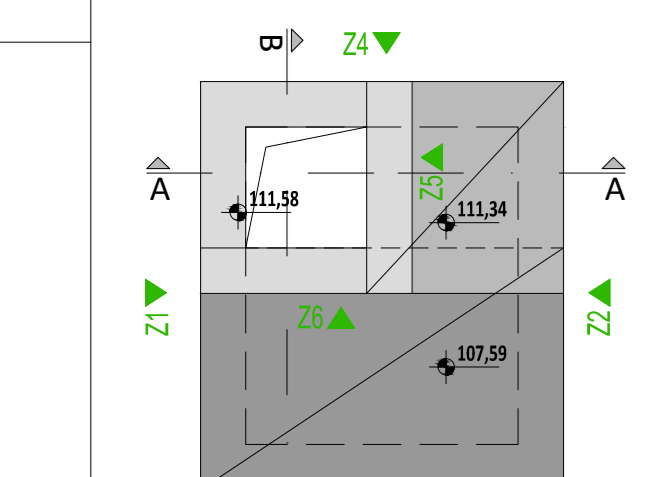

ZID Z1
dz=30cm; C30/37
Cnom=5cm

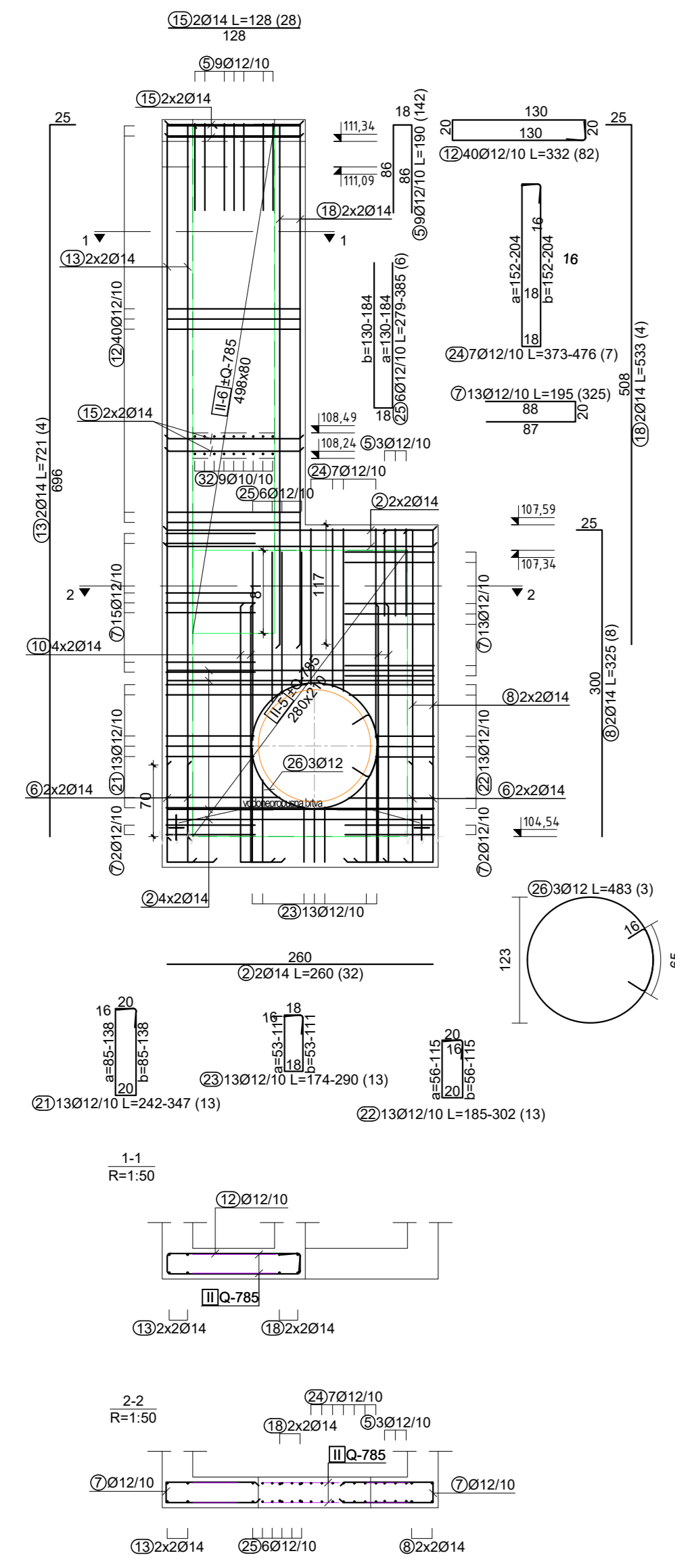

ZID Z2
dz=30cm; C30/37
Cnom=5cm

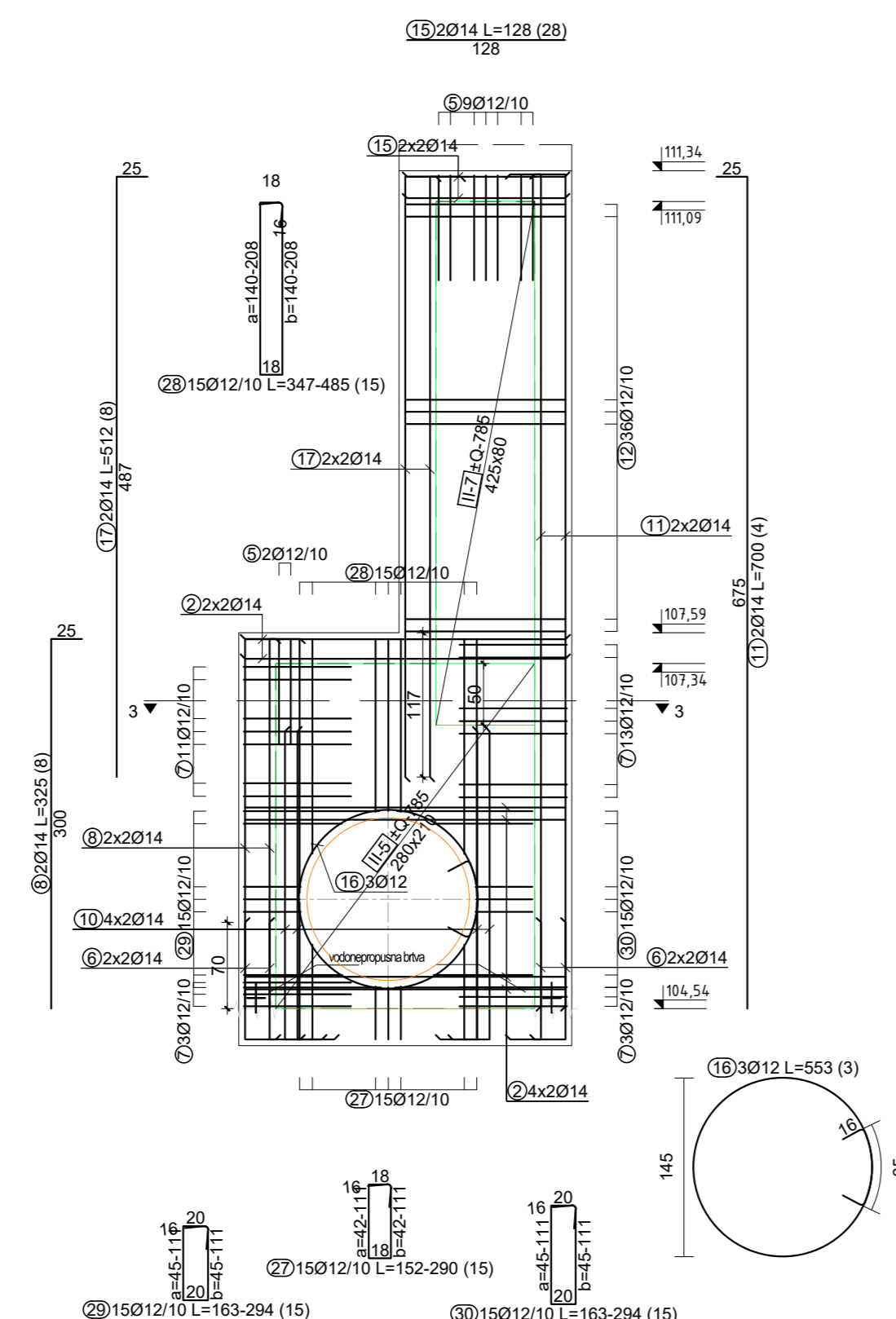

ZID Z3
dz=30cm; C30/37
Cnom=5cm

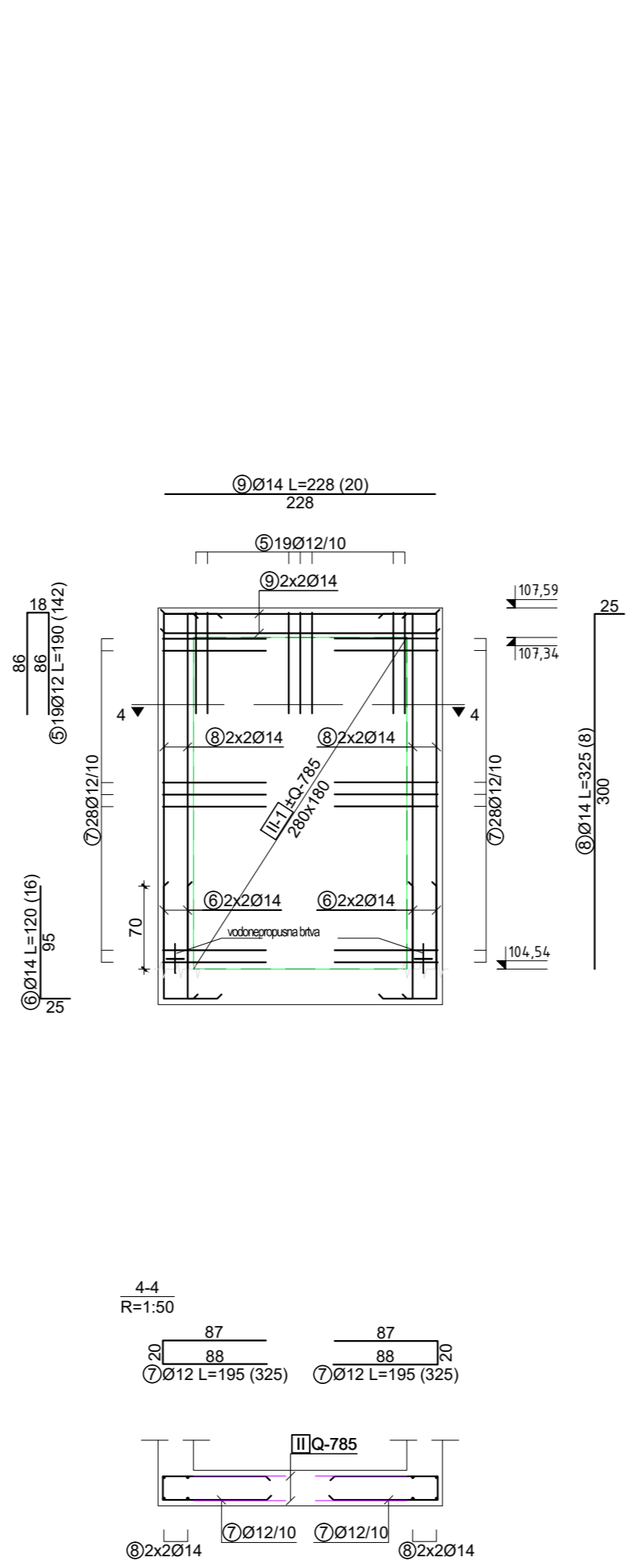

ZID Z4
dz=30cm; C30/37
Cnom=5cm

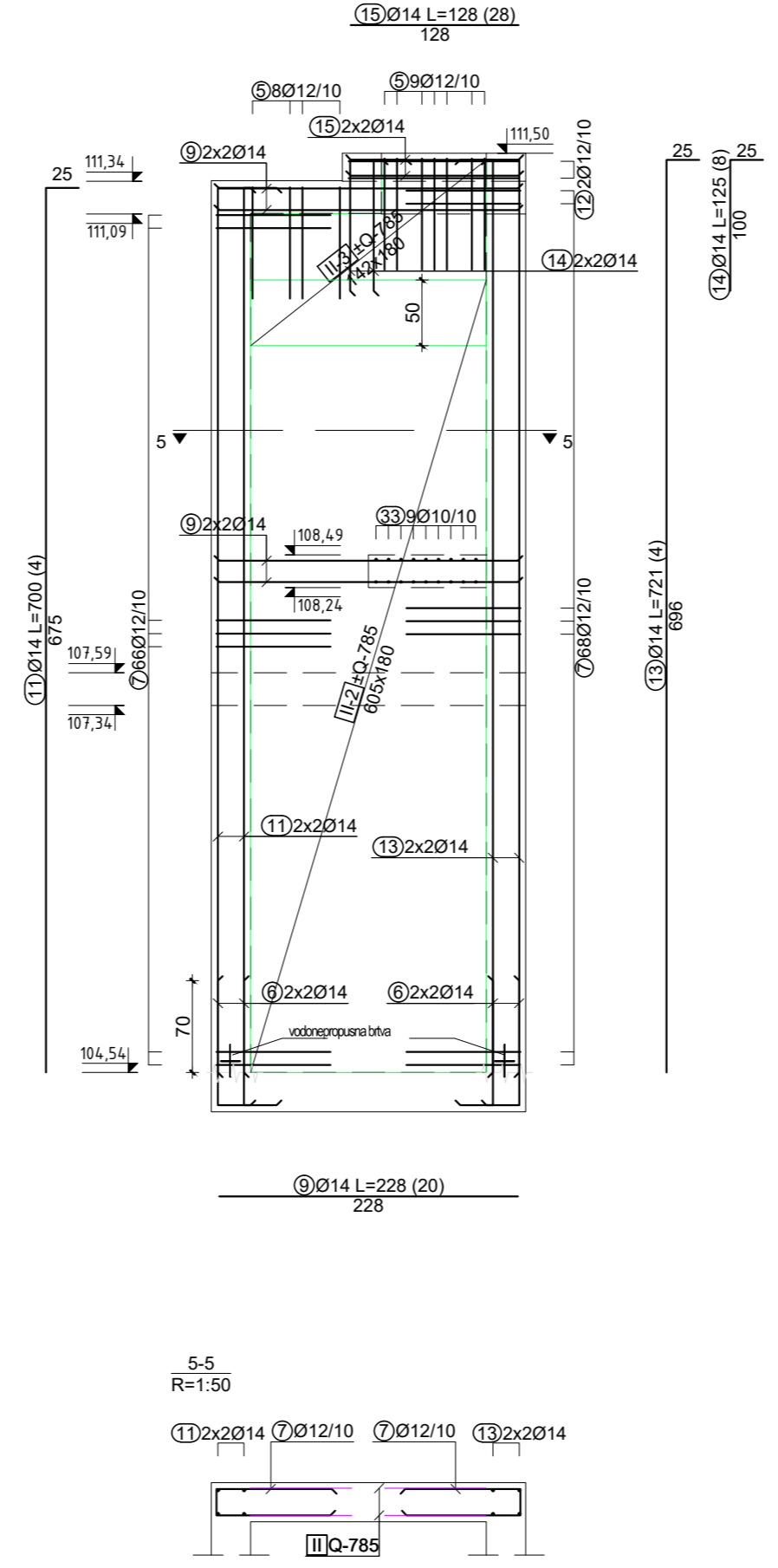

ZID Z5
dz=30cm; C30/37
Cnom=5cm

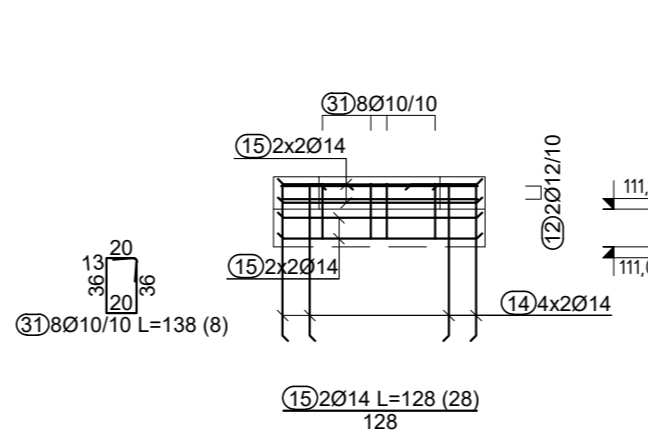

ZID Z6
dz=30cm; C30/37
Cnom=5cm

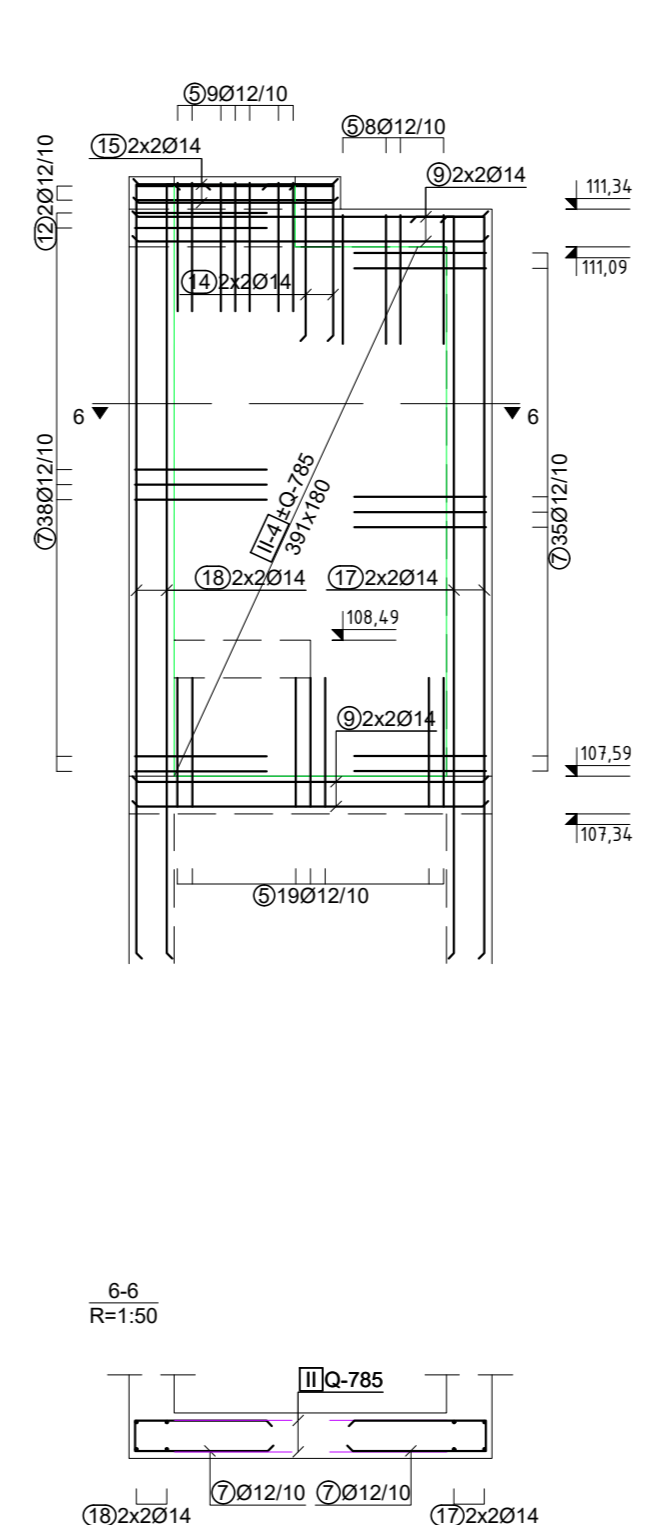

PRESJEK A-A

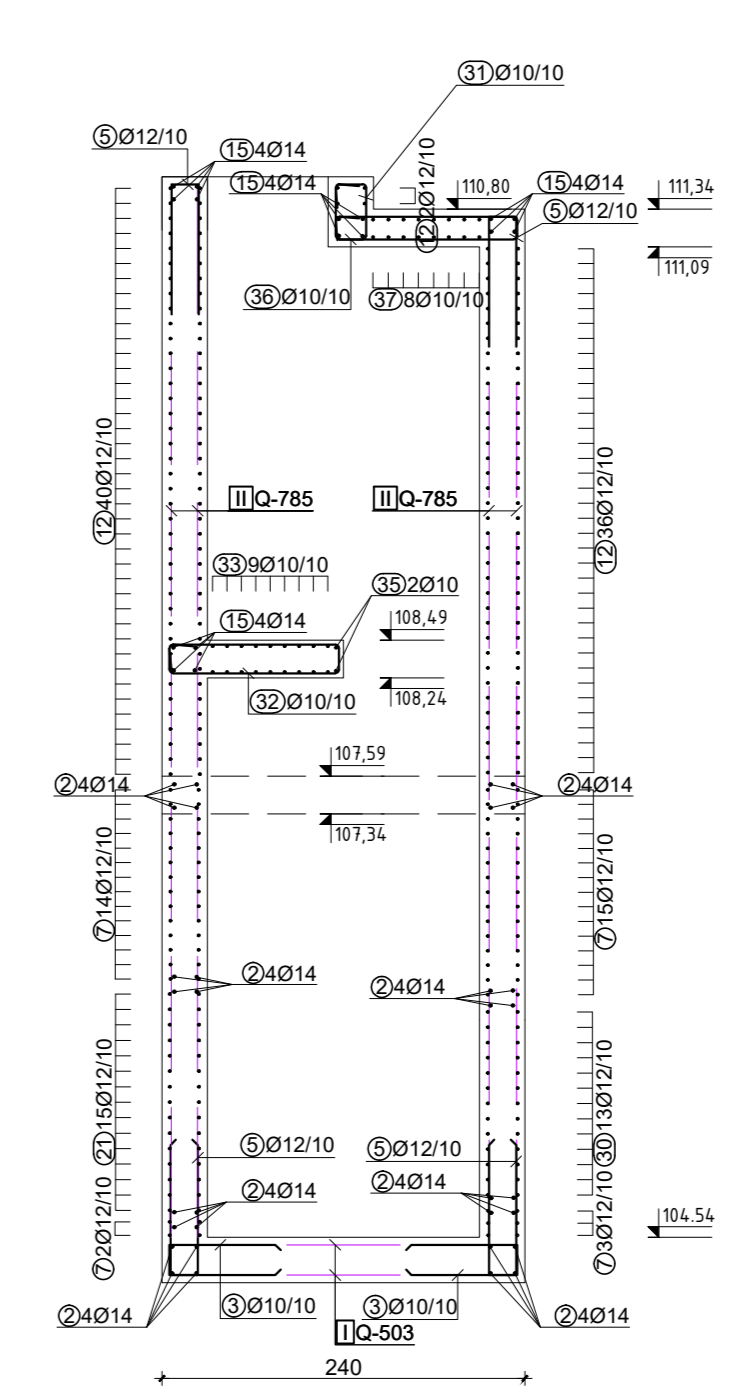

PRESJEK B-B

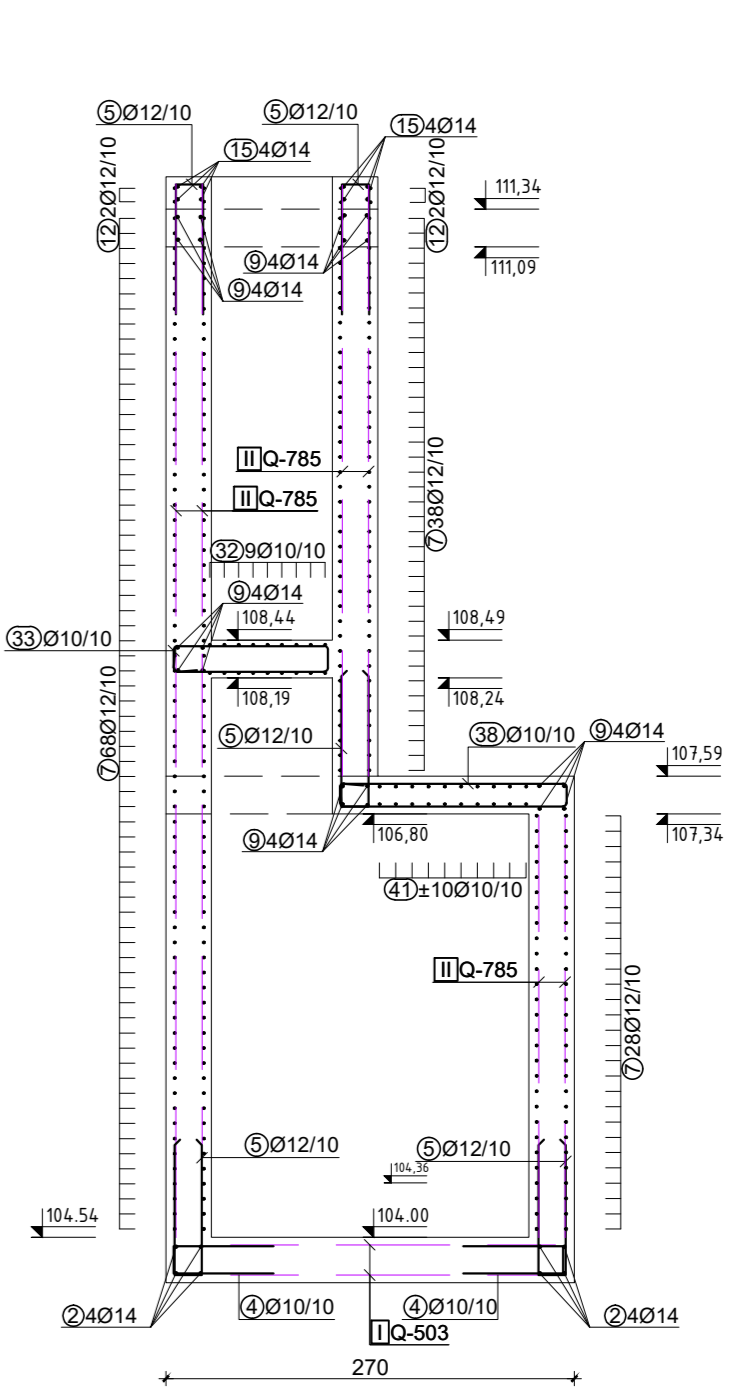

NAPOMENA:
- BETON : C30/37
- ARMATURA : B500B
- ZAŠTITNI SLOJ BETONA (zidovi i ploče): a=5 cm
- ZAŠTITNI SLOJ BETONA (podest unutar okna): a=3,0 cm
- MINIMALNI PREKLOJ MREŽE 5 OKA (50cm)



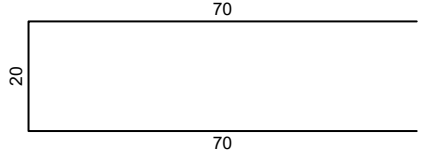
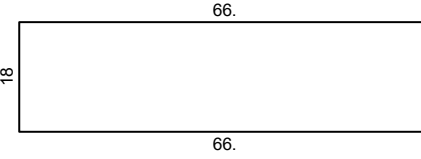
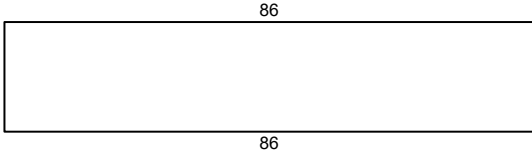
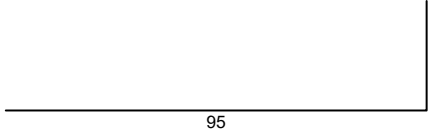
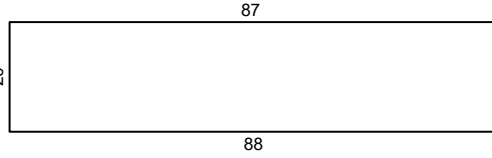
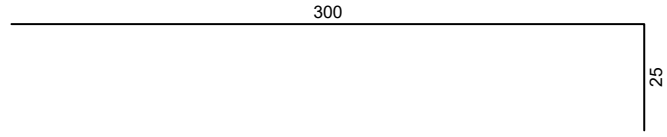
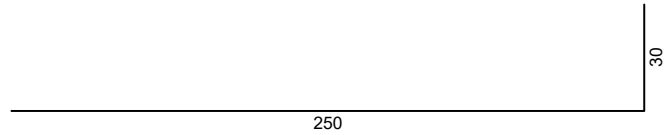
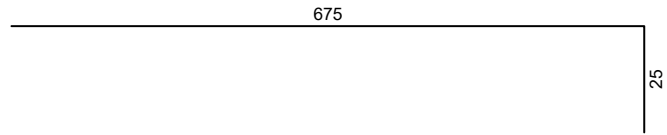
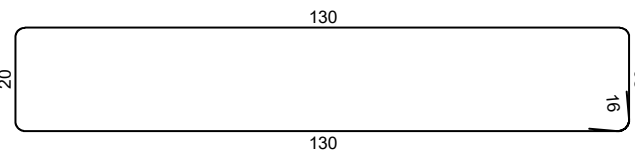

IZMJENA BR.	OPIS	DATUM	POTPIS

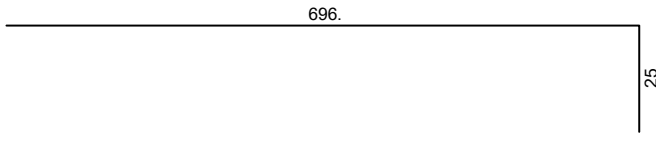
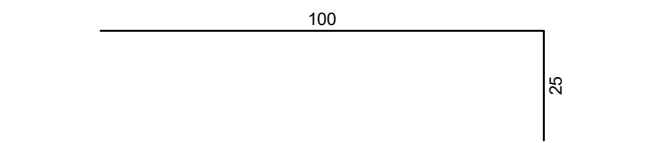
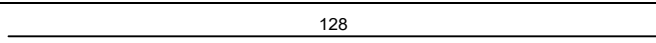
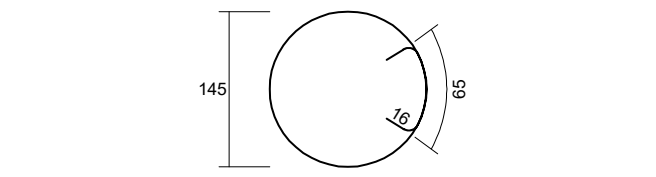
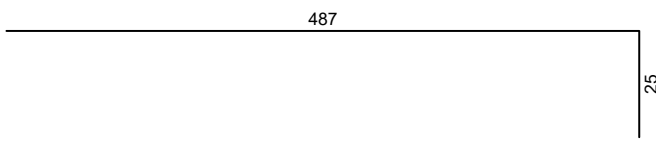
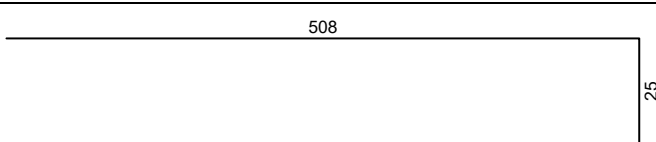
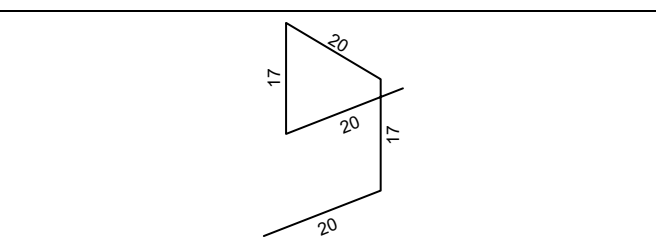
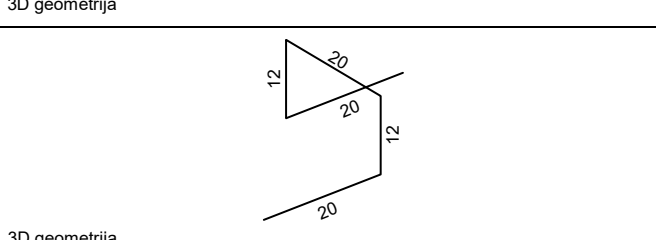
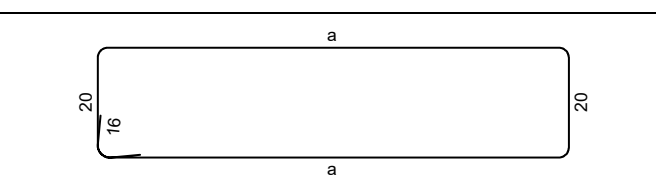
INVESTITOR I NARUČITELJ: HRVATSKE VODE 10 000 ZAGREB Ulica grada Vukovara 220 OIB: 28921383001		INSTITUT IG+ d.o.o. BEOGRAD, UL. KRALJEVIĆA MILOSAVA 14 IZDANJE ZA PROJEKTOVANJE
RAZINA RAZRADE I STRUKOVNA ODREĐENICA: IZVEDBENI GRAĐEVINSKI PROJEKT	ZAJEDNIČKA OZNAKA PROJEKTA: IZP-5986/23	
GRAĐEVINA: IZGRADNJA DEKORATIVNE NASIPNE KORANE, DEKORATIVNE NASIPNE RUPICE I PROKOPA KORANA-KUPA S NASIPIMA I RJEŠENJEM ODVOĐENJE NA PODRUČJU GORNJEG MEKULJA TE IZGRADNJA CESTOVNOG MOSTA PREKO PROKOPA -4.1.5. bez tabele: PROKOP KORANA - KUPA S PRATEĆIM OBJEKTIMA	MAPA: 18 - REKONSTRUKCIJA POSTOJEĆEJE KOLEKTORA Ø1100 DUJA RESA - KARLOVAC	
GLAVNI PROJEKTANT: DANKO JELAŠIĆ, dipl.ing.grad.	MJERLO:	1:50
PROJEKTANT: ANTE LJUBIČIĆ, mag.ing.aedif. ANTE LJUBIČIĆ mag.ing.aedif. Ovlaštenje inženjera građevinarstva G 4810	DATUM:	Zagreb, kolovoz 2023.
BURADŽNIK: dir. sc. MARIJAN BABIĆ, dipl.ing.grad. ZORAN VLAINIĆ, mag.ing.aedif. DORJA TEČIĆ, mag.ing.aedif.	BROJ PROJEKTA:	72160-IZP-217-2023
OSNOVNA DOKUMENTA: IGH - PROKOP - IZP - H 0018 - 3705 - 0	DOKUMENT:	3705

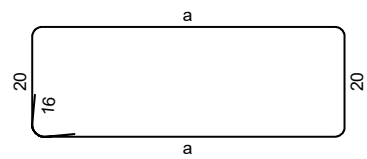
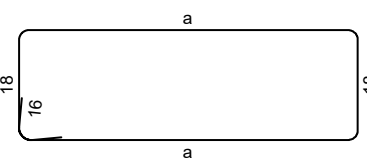
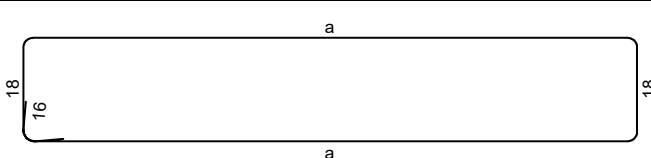
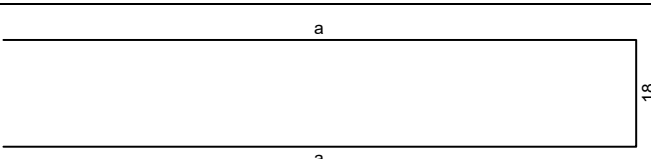
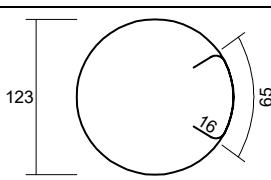
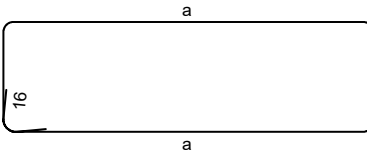
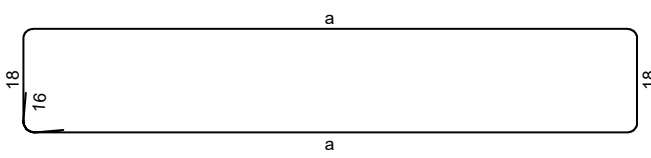
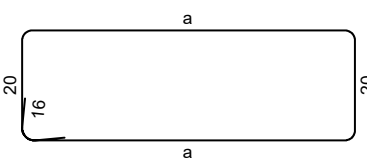
Šipke - specifikacija					
ozn	oblik i mjere [cm]	Ø	lg [m]	n [kom]	lgn [m]
REVIZIJSKO OKNO RO.2 (1 kom)					
1	230	14	2.30	8	18.40
2	260	14	2.60	32	83.20
3		10	1.60	54	86.40
4		10	1.50	48	72.00
5		12	1.90	142	269.80
6		14	1.20	16	19.20
7		12	1.95	325	633.75
8		14	3.25	8	26.00
9	228	14	2.28	20	45.60
10		14	2.80	16	44.80
11		14	7.00	4	28.00
12		12	3.32	82	272.24

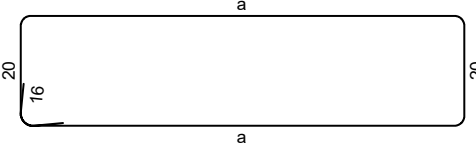
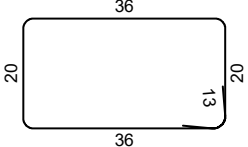
Šipke - specifikacija					
ozn	oblik i mjere [cm]	Ø	lg [m]	n [kom]	lgn [m]
13		14	7.21	4	28.84
14		14	1.25	8	10.00
15		14	1.28	28	35.84
16		12	5.53	3	16.59
17		14	5.12	8	40.96
18		14	5.33	4	21.32
19	 3D geometrija	12	0.94	13	12.22
20	 3D geometrija	12	0.84	15	12.60
21	 1. a = 135, 111, 100, 93, 88, 86, 85, 86, 88, 93, 100, 112, 138	12	*2.74	1 x 13	35.65

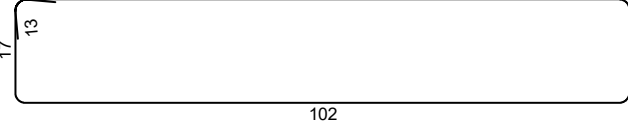
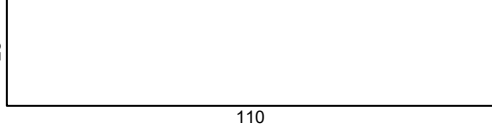
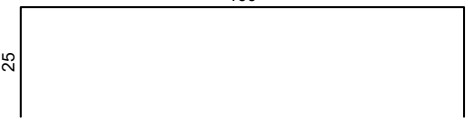
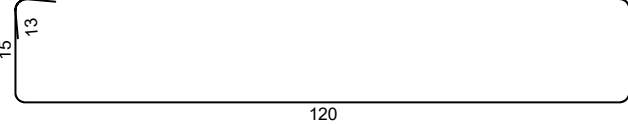
Šipke - specifikacija					
ozn	oblik i mjere [cm]	Ø	lg [m]	n [kom]	lgn [m]
22	 <p>1. a = 115, 84, 72, 65, 60, 57, 56, 57, 60, 64, 71, 83, 109</p>	12	*2.19	1 x 13	28.42
23	 <p>1. a = 111, 80, 68, 61, 56, 54, 53, 54, 56, 61, 68, 80, 111</p>	12	*2.09	1 x 13	27.15
24	 <p>1. a = 204, 177, 166, 159, 155, 153, 152</p>	12	*4.01	1 x 7	28.06
25	 <p>1. a = 184, 158, 146, 139, 134, 130</p>	12	*3.15	1 x 6	18.88
26		12	4.83	3	14.49
27	 <p>1. a = 111, 77, 64, 55, 49, 45, 43, 42, 43, 45, 49, 55, 64, 77, 111</p>	12	*1.92	1 x 15	28.81
28	 <p>1. a = 208, 174, 161, 153, 147, 143, 140, 140, 140, 143, 147, 152, 161, 174, 206</p>	12	*3.87	1 x 15	57.98
29	 <p>1. a = 111, 80, 67, 58, 52, 48, 46, 45, 46, 48, 52, 58, 67, 80, 110</p>	12	*2.01	1 x 15	30.18

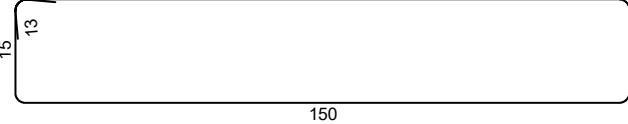
Šipke - specifikacija					
ozn	oblik i mjere [cm]	Ø	lg [m]	n [kom]	lgn [m]
30	 <p>1. a = 111, 80, 67, 58, 52, 48, 46, 45, 46, 48, 52, 58, 67, 80, 110</p>	12	*2.01	1 x 15	30.18
31		10	1.38	8	11.04
32		10	2.88	9	25.92
33		10	2.64	9	23.76
34		10	1.60	2	3.20
35		10	1.50	2	3.00
36		10	2.96	9	26.64
37		10	3.12	8	24.96
38		10	3.56	19	67.64

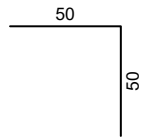
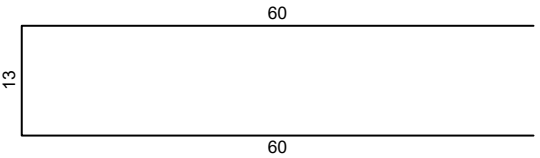
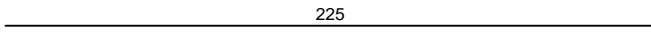
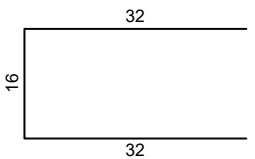
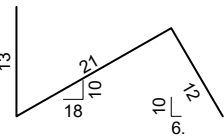
Šipke - specifikacija					
ozn	oblik i mjere [cm]	Ø	lg [m]	n [kom]	lgn [m]
39		10	1.00	16	16.00
40		10	1.33	22	29.26
41		10	2.25	20	45.00
42		10	0.80	140	112.00
43		10	0.46	280	128.80

Šipke - rekapitulacija			
Ø [mm]	lgn [m]	Jedinična težina [kg/m']	Težina [kg]
S 500			
10	675.62	0.62	416.86
12	1517.00	0.89	1347.10
14	402.16	1.21	486.61
Ukupno			2250.57

Mreže - specifikacija						
Pozicija	Oznaka mreže	B [cm]	L [cm]	n	Jedinična težina [kg/m ²]	Ukupna težina [kg]
REVIZIJSKO OKNO RO.2 (1 kom)						
I-1	Q-503	215	260	2	7.90	88.32
II-1	Q-785	180	280	2	12.48	125.80
II-2	Q-785	180	605	2	12.48	271.63
II-3	Q-785	180	142	2	12.48	63.73
II-4	Q-785	180	391	2	12.48	175.87
II-5	Q-785	210	280	4	12.48	293.53
II-6	Q-785	80	498	2	12.48	99.36
II-7	Q-785	80	425	2	12.48	84.90
Ukupno						1203.13

Mreže - rekapitulacija					
Oznaka mreže	B [cm]	L [cm]	n	Jedinična težina [kg/m ²]	Ukupna težina [kg]
Q-503	215	605	1	7.90	102.76
Q-785	215	605	9	12.48	1461.00
Ukupno					1563.76

Mreže - plan rezanja

REVIZIJSKO OKNO RO.2

Q-503

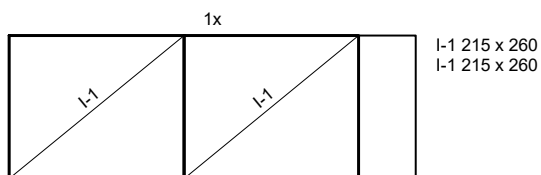

Q-785

